# 南京新報

第四九四號

今日本報兩大張售洋三分

經中華郵政登記認為第二類新聞紙類

社址　復興路一三五號
編輯部　電話二一七八四
營業部　電話二一八六九

| 定報價目 | |
|---|---|
| 每月 | 九角 |
| 半年 | 四元五角 |
| 全年 | 九元 |
| 外埠另加郵費 | |

| 廣告刊例 |
|---|
| 每行十二字高 |
| 每日二角 |
| 每欄一百十五行 |
| 每日廿三元 |
| 以新五號字計 |
| 算八行起登 |


# 蘇聯一旦攻擊羅馬尼亞 義匈將連合出兵阻止

## 羅保國境軍民起衝突雙方互有死傷

## 義大利與南斯拉夫新通商條約成立

（中聯社布達佩斯二十五日電）因德蘇兩國之巴爾幹諸國進出、預料匈牙利之立場、將來極為困難、義大利對此取如何之態度、殊堪注目、但據布達佩斯權威方面傳稱、義大利、南斯拉夫兩國、已保障萬一蘇聯侵入羅馬尼亞、匈牙利、在加魯巴基亞山脈阻止其進出時、義大利南斯拉夫兩國、將予匈牙利以支援、蓋蘇聯侵入羅馬尼亞之倍沙薩於維亞及蒲洛維亞兩地方之際、匈牙利進兵德蘭西魯巴尼亞、據守加爾巴其亞高原、防止赤色勢力之西漸、傳此時義大利南斯拉夫兩國、予匈牙利以支援、該兩國之眞義、蘇聯一度突破加魯巴基亞之自然要害而侵入之時、此在亞得里亞海方面進出阻止之事、極為困難、由此觀之、支援匈牙利、此將在事前防止、更消息靈通方面、蘇聯之侵入羅馬尼亞、預料將俟蘇芬談判終了後、但匈牙利之政局、最近將顯示重大轉囘之事、此為各方面一致之意見、根據上列預想、玆舉幾點如次、

（一）特蒲魯西阿地方之保加利亞少數民族、與羅馬尼亞官憲隊之間起紛爭、

（一）羅馬尼亞政府對駐保大使奧萊利曼、及駐土大使透萊馬克、為使向本國政府報告最近之英法土條約及其他重要問題起見、命返本國云、

（中聯社布達佩斯二十四日電）据匈牙利官方確訊稱、義大利、南斯拉夫兩政府、萬一匈牙利為阻止蘇聯侵入羅馬尼亞而蹶起時、保證予以援助云、

（中聯社布達佩斯二十四日電）匈政府方面露出消息稱、二十四日義南成立新通商協定、該通商協定、保義大利由南斯拉夫輸入小麥、牛、馬、鑛石、木材、同時對南國輸出纖維、工業製造品云、

（中聯社布加勒斯特二十四日電）當巴爾幹情勢顯示微妙之時、二十四日 羅馬尼亞領德布爾加發生之羅馬尼亞與保加利亞國境衝突事件、殊堪注目、查二十四日保加利亞義勇兵之一隊、向德布爾加地方越境而來、與羅方國境巡邏兵交戰、嗣卽退却、雙方似有相當死傷云、

（中聯社倫敦二十五日電）據此間所接消息、羅馬尼亞、匈牙利加入意大利領導之巴爾幹中立集團、以現在德蘇兩國勢力、賡續向東南歐擴展、匈牙利南斯拉夫等國、已與義大利合作云、

# 蘇聯對芬蘭提新要求 芬代表攜歸本國請示

## 芬政府否認會談決裂

（中聯社倫敦二十五日電）芬蘭代表巴司基夫以下數名、抵莫斯科後、未幾卽行返芬、故芬京大為衝動、據聞芬蘭代表之歸國、係攜斯太林之新提案、返芬向本國政府請示、丹麥日報芬京訪員之報告謂、該會議并非決裂、實係斯太林播弄其策略、蘇聯新提案為、（一）芬蘭某島之特殊權利、（二）使芬蘭增强芬蘭島之防禦、（三）芬蘭當不支持任何反蘇行動云、

（中聯社莫斯科二十四日電）為再開蘇芬交涉起見、二十三日上午抵達莫斯科之巴錫基維公使一行芬蘭代表團、該日下午六時、赴克萊姆林宮、訪問外務人民委員、開始已隔十日之會談、經二小時半後、該日下午八時半、第一次會談、概已結束、嗣於下午十一時半、舉行第二次會談、該會談竟延長至於夜半、據確聞稱、該會談席上、蘇方似曾提示新要求、於是會談又遭遇難關、傳芬代表團因欲請示本國政府、故二十四日夜、將遣特使急赴赫爾辛啓、惟該特使何時由莫斯科出發、則未詳知、總之、當芬蘭政府之回令未至、蘇芬會談不得已將至中停云、

（中聯社赫爾辛啓二十四日電）蘇芬會談、因蘇聯之强硬要求、而突然遭遇暗礁、芬代表之急遽歸返赫爾辛啓之報道、使芬蘭國民再度驚愕、芬外交部二十四日、否認會談之決裂、宣稱代表之返國、係為與本國政府磋商起見、蘇芬會談、今後可賡續舉行云云、但芬政府之各項軍事警戒措置、依然嚴重、目前蘇芬兩國間交通限制、更為嚴重、

（中聯社廿四日莫斯科電）芬蘭代表團、昨晚六時許、又復繼續進行談話、出席談判者、芬方僅巴錫基維及丹納、蘇方則史太林與莫洛托夫、

（中聯社莫斯科二十三日電）芬蘭代表巴錫基維、及達那財長、廿三日下午六時、訪問克萊姆林宮、蘇政府當局、再度舉行會談、關於蘇芬交涉前途、有種種之推測、據莫斯科消息靈通方面之觀測謂、蘇聯似無對芬蘭要求割讓亞蘭島之意圖、乃要求實行左列各項、

一、芬蘭不得武裝亞蘭島、
二、芬蘭不得參加以蘇聯為對象之任何敵對行為、
三、芬蘭割讓霍格蘭島、及其重要附近諸島嶼予蘇聯、且蘇聯似不致要求蘇聯軍進駐芬領內、衆認為因芬方之强硬態度、故乃緩和以前之要求云、

# 港華方資本逃避 渝政府貿易衰落

（中聯社香港二十五日電）香港華方金融專家聲稱、香港華方資本家、最近已開始向港外急遽逃避、蓋自事變發生以來、以香港為資本家適當避難地而麕集之華方資本家、因歐戰勃發後、事態急變、十月初旬、香港當局宣稱、統制資本活動、與英國有關之資本家、雖為華人亦得適用之云云、故突然引起恐惶而頻向港外逃避、此等華方資本家、類多採取將元寄滙換購外貨之手段、其運出額頗鉅、因此對港財界提供根深蒂固和平氣運之好題材、故金元之市場、亦示急騰、如二十四日上午自港幣三百二十四元（對一千元）、一躍昂騰至港幣三百七十元云、

（中聯社上海二十五日電）重慶政府為維持抗戰經濟力起見、廣設力事增進輸出貿易、但近來已趨衰弱、觀海關發表之九月中全華貿易、則可明瞭此種傾向、因歐洲動亂影響而更加深刻、九月中貿易為（以千元為單位）輸入九三七八一、（內蔣政權治下一一四二〇）輸出八五四二五、（內蔣政權治下六九三八、）重慶政府治下之輸入較八月減少百萬元、輸出較八月之千五百萬元、已形減半、其貿易惡化傾向、暴露無遺云、

# 烟土私運猖獗 川省政治黑暗

（中聯社香港二十五日電）川省煙土向因奸商、勾結軍人武裝保護私運、猖獗異常、督辦公署成立後、情同虛設、蔣介石兼理督辦、對於武裝走私、亦無法制止、川省政治黑暗、可見一斑、

# 波金七十噸存法 復國時為準備金

（中聯社巴黎二十四日電）波蘭國家存金七十噸、前自華沙經由羅馬尼亞、土耳其、與敘利亞而至法國、全程一萬公里、此項黃金、係於華沙居民疏散令頒佈之日、用載重汽車運出者、中途迭遭德機襲擊、聞一俟波蘭復國之後、仍當作為該國貨幣準備金、

# 美禁運案廢止後 卽出售軍火予法

（中聯社華盛頓二十四日電）法駐美大使聖岡丹、頃向報界談稱、法國在美國所設採辦機關、已組織就緒、一俟軍火禁運辦法廢止、卽可開始訂購貨物、凡不在禁止之列者、如皮鞋氈毯之類、業已採辦一批、均用現款償付、

# 暴徒槍傷日籍顧問 滬工部局允緝兇犯

（中聯社二十五日上海電）滬市長以十月十四日晚、廣東路平望街美娟書寓內、暴徒槍傷日顧問一案、於二十一日向工部局總裁提出抗議、要求限日破案、茲悉市府已接工部局總裁覆函、決嚴緝兇犯、茲錄原函如下、逕覆者、接奉十月二十一日大扎、為十月十四日、廣東路書寓內、發生槍擊一案、提出抗議、同表歉意、並本工部局、對於此次不幸的意外事件、務期早日破案、又決用各種可能方法、緝拏兇犯、對於此事、亦曾於十月十八日本駐滬總領事三浦君、已於二十三日答覆矣、玆將該覆函抄本一件送上察核、卽希查照為荷、此致上海特別市政府市長傅、工部局總裁費利溥上、十月二十四日、

# 中共要挾並威脅渝政府 蔣介石等束手無策

## 渝方國共反目愈趨激烈

（中聯社香港二十四日電）頃據渝電稱、傳中國共產黨根據、最近在晉省延安舉行之中國共產黨中央政治會議之決議、而實行對蔣介石作如下二項之重要提議、

一、為實行徹底抗戰起見、應制定共同綱領、
二、制定企圖設立統一國防政府、及應付長期抗戰之中國共產黨綱領實現諸工作、

此外傳中國共產黨、並要求擴張晉、陝、甯夏、西北各區之特別行政區、引起渝政界紛紛議論、共產黨為貫澈前項要求起見、極力要求第三國際之援助、同時對渝黨府當局、要求發出命令、黃河北岸地區之共產軍主力、撤退至晉、陝、甯夏等處、且恫嚇如是項要求不得渝黨府接受時、共產黨則將對渝黨府宣告絕交、而斷然移調共產軍、渝政府對此項要求、極為憂慮、首腦部均無收拾此已形混亂情勢之方策、全陷於苦腦狀態云、

（中聯社香港二十四日電）據重慶來電稱、毛澤東十九日揭載於新華日報（共產黨機關報）之國共關係之社論、竟乃醜成國民黨元老及黨員、與共產黨間之熾烈反目、目下在重慶國民黨本部、自地方都市黨支部、及由全國黨員送達之對毛澤東强硬反對論、堆積如山、陳果夫、朱家驊等、連日召開重要會議、討論對策、又渝黨右派公然表明反對毛澤東、政界之內情、更趨激化一途、但蔣介石依然保守沉默、以陳誠為首腦之渝黨中堅份子、亦表反共態度、國共分裂之傾向、愈形深刻、其趨勢頗堪注目云、

# 大西洋上英國商輪 頻遭德國潛艇擊沉

（中聯社直布羅陀二十四日電）據直布羅陀軍港當局聲稱、英國貨船「美寧利治」號（二四七四噸）、「達夫那」號（四四一三噸）、及「列德比里」號（三五二八噸）三艘、由直布羅陀軍港航行於西方八海里之海上、突相繼炸沈、其炸沈詳情、尚未查明、而「美甯利治」號船員五名、及「列德比里」號船員三十一名、合共三十六人、當時已被附近航行中之美國海軍委員會所屬船舶「庫那溫西帖」號（五四二八噸）所救起云、

（中聯社奧斯羅二十四日電）據二十四日挪威政府當局之報告稱、英商船斯頓開托號（五〇四四噸）、傳於大西洋中部、被德潛艇提爾特號襲擊而告沈沒、

（中聯社格拉斯哥二十四日電）據到達當地報道稱、英國輪船克蘭齊斯霍爾姆號（七二五六噸）二十四日於大西洋上被擊沈、衆謂恐係受潛水艇之襲擊所致、

# 歐戰沉沒船舶總計

（中聯社東京二十四日電）日遞信省命市內設社、調查歐戰勃發以來、被潛水艇及驅逐艦所擊沉之戰時損失船、二十三日據其報告、近二月間、總計如下、共有六十隻、達二十五萬八千九百九十四噸、此等船舶、已於世界海運界消滅其影跡、十月八日之調查如左、

英國二十九隻　計一五二四三二噸
法國四隻　計二三四一八噸
荷蘭四隻　計一八四六一噸
德國四隻　計一四七六四噸
挪威三隻　計一二五八四噸
瑞典四隻　計七八七二噸
比利時一隻　計五九六五噸
芬蘭二隻　計五〇五七噸
蘇聯二隻　計一九三五噸
拉脫維亞一隻　計一二三三噸
丹麥一隻　計二五九噸

此外尚有詳情不明者二、英船一隻、法船二隻、及其他若干、然日美兩國、則無一隻被害云、

# 美國朝野大起衝動

## 德艦鹵曳美輪入蘇領海

## 認為美輪合法航行德艦無權鹵捕 將嚴重向蘇聯政府要請釋放該輪

（中聯社莫斯科二十四日電）美駐蘇大使斯丹哈爾托氏、二十四日訪問克萊姆林宮外務人民委員部次長波却姆金、關於美艦西蒂奧甫林特號、被德巡洋艦愛姆敦號鹵捕、駛向蘇聯港馬爾曼斯克事件、要請提供詳細情報、波却姆金次之、對此已接受該要請、據馬爾曼斯克之情報稱、已次第承認該報告、惟目下蘇聯政府、對西蒂奧甫林托號之處置如何、尚未判明云、

（中聯社華盛頓二十五日電）「夫林托」號之被鹵事件、為戰事爆發以後美船之最珍聞、喚起美國民之重大關心、政府當局、對上項事件、亦頗重視、二十四日若無緊急事態之存在、不問積載任何貨物、德國亦無將夫林托號拉向中立國海港之任何權利、由此種見解、最近已徵驚對蘇聯政府有嚴重要請釋放該輪之意向、大總統祕書斯丹凡尼氏、二十四日對新聞記者團申述、白宮當局之見解如左、

一、於現行美國法律之下、夫林托號此次之航海、完全係合法的行為、
二、一方面卽係照國際法、德國亦無鹵捕美國船舶曳航中立國海港之任何權利、
三、國務省目下正在調查眞相中、故或將判明此不幸事件合理的眞相云、

（同盟社廿四日莫斯科電）廿三日夜間、有懸掛德國國旗之貨物船一隻、突然駛入娼爾曼斯克港之北方的可拉灣、嗣經娼爾曼斯克港官長臨檢之結果、此船係美國船之西奇奧布夫臨特號、（四九六三噸）、蓋在由紐約而向曼奇斯坦之航行中、被德國巡洋艦愛姆敦號所捕獲、乃為德巡洋艦之駕駛員十八名、將其廻航至可拉灣、據該巡洋艦駕駛員之說明、謂該貨物船所積載之穀類、與果實皮、及其他之三千七百噸貨物、均為戰時禁制品、據此理由、故將該船拘捕云云、但娼爾曼斯克港之官長、則將西奇奧布夫臨特號扣留、並同時將德國水兵拘禁云

# 蘇芬雙方二次會談 進展圓滿前途樂觀

（中聯社阿姆斯特丹二十四日哈瓦斯電）據電聞通訊社莫斯科特丹訪員稱、蘇芬間協議、現正圓滿進行中、芬外長埃魯高、本日以長途電話致留蘇之芬蘭代表、有所磋商、兩者間之會談、係在克里姆林宮、斯太林書齋中舉行、出席者為史太林、外務人民委員莫洛托夫、芬蘭首席代表斎霍、芬財長丹那等、據聞蘇芬方面、因會談圓滿進展、頗為樂觀云、

# 美孤立派失敗 中立法可表決

（中聯社華盛頓廿四日電）參院行政首腦已告羅斯福總統、謂中立法修正問題、本週卽可付表決、參院昨日開會時、參院多數黨領袖巴克萊宣稱、待將提議防止辯論、以免孤立份子從中作梗、孤立份子威愛萊、雖仍發言攻擊中立法修正案、但孤立派已承認彼等業已失敗、但彼等仍在衆院、努力使美國海陸軍自身已感缺乏之軍火不至外運、

# 德撤歸少數民族 移住於德領波土

（中聯社柏林二十四日電）德政府基於少數民族交換之原則、自波羅的海諸國、開始撤回德意志少數民族、為處理此等少數德國民族之歸返本國問題起見、希特勒總統、二十三日任命希姆拉親衛隊長、為德國民族統合長官、而此等撤回民族、將移住此次編入德領之舊波蘭領土波森地方、二十三日將波森改稱為華爾太大管區、任命前但澤參議院議長格拉伊保氏、為華爾太大管區知事

# 中共勢力日益澎漲 渝黨府內外失望進退維谷

（中聯社北京二十五日電）中國共產黨朱德、周恩來等之訪問莫斯科、認為係由於英法中止援助重慶抗戰弱體化、關於遠東之新情勢進行預商中國共產黨應採取之對策之故、關於上述中共方面之對策、最近中國共產黨中央政治會議之結果、衆料已到達如次之結論、

一、在中國共產黨領導下、繼續進行抗戰、改組由來之統一抗日戰線、在戰線內共產勢力、日益澎漲、
一、重慶國民黨對此不承認之際、固要求變更第三國際統一戰線指導綱之一部、組織在西北及西南廣範圍之蘇維埃地區進行明確之分割中國、而前者最近毛澤東在延安對愛德華史諾之談話中、「共產黨決不在國民黨指揮之下」、由如此暗示之言辭中、擬修正從來國共在同一立場抗戰體制之意圖甚明、後者在傾傳蘇聯軍赤化西北及西南進出之背景下、視為一舉將確定中國蘇維埃地區、如斯重慶政權在西北中共之壓迫、及新樹立之新中國統一政權之間、進退維谷、已趨自滅之關頭、蔣以下之重慶國民黨、及在最初中國蘇維埃地區陝西、甘肅、甯夏方面之衞立煌、胡宗南等之中央軍、馬鴻逵、馬鴻賓回教軍之動向、作為不直接變更中國事變面貌之因子、殊堪注目云

# 渝黨政府途窮日暮 荒謬宣傳離間日美

（中聯社上海二十五日電）因繼續敗戰、民心離反、與軍事財政之全面破綻、而日前總崩潰之渝黨政府、歐戰爆發後、因英法等中止對華援助、及汪派和平運動、暨新中央政府成立機運之急速進展、愈益陷入窮境、一方國共對立、以尖銳化、更促使共自壞作用、其結果作為窮末之策、為採用對美依存政策、同時努力日美離間策、卽動員上海香港等之抗日恐怖團體、及中國報紙等、

（一）固執播送渝黨軍之戰捷說、中日直接和平說、汪精衛遭難說、及汪精衛王克敏兩氏之不和說等一切煽動宣傳、擬妨害新中央政府樹立運動、

（一）在上海公共租界、主動恐怖事件、喚起美國對遠東之關心、策劃誘致美國加入中日事變、右為暴露渝黨政府內部之窮狀、證明為政權在軍事、外交、財政之各分野全面途窮之事實云、

# 德法各戰線起猛鬥 德軍奇襲被法擊退

（中聯社巴黎二十四日電）法軍司令部二十四日公表、關於德法戰線戰況如次、自二十三夜迄二十四日、全線數處、施行奇襲、於瓦倫特林東南端方面、展開頗為激烈之戰鬥、德軍對法軍前哨部隊之一部、加以攻擊、遭法軍之反擊而行擊退云、

## 短評

# 為親蘇者太息

德義為同盟國、德蘇又以締結互不侵犯條約後、對波蘭軍事、一致行動；乃此次義以蘇聯欲囊括波羅的海三國後、更擬試侵犯巴爾幹半島諸國之企圖、將聯合南斯拉夫及匈牙利、起而出兵阻止。使果此事一旦實現、則歐洲局勢、又為一變矣。德之與蘇結合、本不為義所歡迎、故隱忍不發。然蘇貪欲無饜、既瓜分波蘭、囊括波羅的海三國、又想侵入北歐及巴爾幹；然侵及北歐、則遭德之嫉忌；轉而向巴爾幹半島、又遭義大利之反對；是蘇聯今日、苟不自戢、其勢將成衆矢之的。萬一果逞志橫行、則必四面楚歌、而其影響、且直接及於英法德之戰事。蓋義本助德、至是則不得不以敵蘇故而轉與英法相共鳴、使德益陷於孤立之地位。德之與蘇締結不侵犯條約、本思借蘇之力、以聲英法；今乃發生如是局面、轉為英法多一義大利之友援；是眞得不足以償其所失矣！

蘇聯本為國際中之怪物、凡與之相親者、必遭其禍；捷克與之訂軍事同盟而捷克亡、波蘭與之訂不侵犯條約而波蘭受瓜分、今德與之訂約、而又喪失其同盟國之義大利、未曾受蘇之益、而先失與國之同情；萬一蘇果發生戰事、更不啻為其敵國之英法、添一羽翼。我誠為親蘇者深致其太息也。然而我中華民國之蔣政權、仍迷而不復、明知蘇聯之為蛇蝎、而猶賴於秋波、一再向之乞援。我不暇為蔣哀、實不禁為吾中華民國哀。嗟我國人、果自愛我中華民國者、於此當知所自處、急起以逐此親蘇者。

社論

## 各省市縣宣傳會議開幕

今日爲華中各省市縣宣傳會議開幕之期。雖未能云華中宣傳人才，盡集於是；然今日華中三省兩市之重要宣傳人員，則固濟濟一堂，均集於是也。華中政府，於此一載餘來，努力爲復興中國之運動，篳路藍縷，不辭艱辛，凡百政治，次第設施；而華中人民，曩昔既受黨政府之麻醉，此時又受租界上掛洋商牌報紙之蠱惑，更親受兵事之慘痛；其對於東亞新秩序之建設，當然有未盡明瞭者，而對於華中政府之措施，亦當然有未盡釋然於懷者。然而竟有如是之成績，舉國上下，咸能一革舊觀，欣然忘其刼後之慘痛，無論老幼，悉以維新政府之意旨爲意旨，而對於東亞新秩序之建設，并有相當之認識；此雖不盡爲宣傳之功，而宣傳人員之努力啓發民智，則固其功不可沒也。

然而宣傳之責，非即就此而已也。宣傳云者，一方將政府應興應革大計，曉示於民衆之前，而使之心領神會；又一方則將民衆應具之常識，應知之事物，儘量提供於民衆之前；如是庶民衆在積極上得有篤實之消息，正確之思想；消極上則可不至爲似是而非之言所眩惑，致失其所守。且必如是，而後政府與民衆間，息息相通，遇有事故，上下一致，如身之使臂，臂之使手，手之使指。今日宣傳工作，雖已努力邁進，而大路椎輪，尙有待於潤色者；故宣傳局特召開華中各省市縣宣傳會議，將現有之各地重要宣傳人員，集於一堂，從容討論，以蘄至於止善。是可見宣傳當局之賢勞鞅掌，不自滿足；而會議之效果，必至偉至大，凡今日以前所認爲未能盡善者，至此一一舉而措之。誠未可等閒視之也。

抑記者又有不能自已於言者：宣傳一事，關係至巨，而其事實不易；一消息報道之未確，不足取信於人民也；一事物見解之未妥，不足取悅於人民也。而宣傳之唯一對象，則爲人民，苟人民有不盡信或不盡悅者，其宣傳即減貶其價值。昔日國民黨之宣傳政策，非不竭其全力，然而收效卒鮮者，卽爲人民不盡信及不盡悅之故。今之宣傳當局及宣傳人員，已能一反其道，不事誇張，不事虛僞；故未及二稔，即已收相當之效果。今日所急欲討論者，當爲擴大與強化二者；唯其能擴大，則宣傳易於普徧，深入民間，無遠弗屆；唯其能強化，則上下一體，不致隔閡歧異，陷人民於皇惑之境。本屆省市縣宣傳會議之召集，蓋亦不出乎此。今日者華中三省兩市之宣傳人員，濟濟一堂，必能本其學識經驗，更證以過去之事實，將若者應興若者應革之意見，一一傾筐倒篋而出之，以貢獻於宣傳當局之前；而宣傳當局亦必集思廣益，斟酌盡善，而後一一見諸實施。其成就之偉大，可不俟蓍蔡而知之也。

記者不才，濫竽宣傳工作者，亦已有日，競競業業，不欲自荒；今幸得觀盛會，誠不禁爲之歡欣鼓舞；用進一詞，以爲會議前途祝。

## 英不接受德和平提議
# 德國決意戰爭到底
### 德外長力言與日美義蘇關係仍密切
### 英譏里賓特羅甫演說僅欲離間英法

（中聯社但澤二十四日電）德外長里賓特羅甫二十四日於但澤舉行闡明德國對外方針之重大演說，該演說幾全係一貫集中攻擊英國，宣稱英國拒絕德方之和平提倡，則德國爲保衞祖國起見，決意戰爭到底，里賓特羅甫外長，先謂首以確保與世界各國間之友好關係爲方針，力言與日義蘇美各國間之親善關係，繼指摘欲與英法間保持親善關係，但因英國之不遜態度，已歸無効，旋即言及英國之反德政策，里賓特羅甫外長結論，滿口攻擊英國之態度謂，破壞國際向神聖決定之罪魁，厥爲英國，張伯倫首相違反慕里黑成立之英德不戰宣言，則德國確保祖國安全，到底決不停止干戈云云。

、過去曾增進三國之利益、將來將更成爲公正合理世界秩序貴重的國交之保證、因德蘇締結互不侵犯友好條約、德蘇兩國間之國交、已完全改變兩國之傳統的親善關係、將來將更加緊密兩國之生死利害關係、並無任何衝突之處、關於領土問題意見之歧異、平日不致發生云、

（中聯社倫敦二十四日電）英國官方、關於德外長里賓特洛甫之演說、謂其主要點、係以但澤及德國內宣傳爲目標、而於現今之國際情勢、并未加以何等新要素、且施愚策、欲使英法離間、揑造虛言、對英攻擊、但未必有人相信云云、

## 德將對英法正式宣戰

（中聯社倫敦二十四日電）希特勒總統更形發表中止以前和平工作之決意、衆料恐於下星期、召集德國國會後、將正式對英法聯合國布告宣戰云、二十四日英國官方、對此避免評論、而一般政界、似亦不受重大影響、力說始終保持長期戰之方針、至達到目的爲止、英法兩國斷然之決意、斷無變更云云

## 首屆亞細亞防共懇談會
## 昨在東京行盛大開幕式

（中聯社東京二十五日電）首屆亞細亞防共懇談會、二十五日上午十時半起、假一橋學士會館舉行、除航空阻礙未能參加之菲律賓、印度、緬甸三國代表外、計到滿洲國臨時維新兩政府蒙古聯合自治政府日本代表等七十餘名、及懇談會事務局方面小笠原長生子、山本忠興博士、赤井春海陸軍中將、西班牙代表埃列拉上校等、在學生樂隊奏日滿中華民國蒙古菲律賓五國國歌聲中開會、遙拜宮城向防空犁戰傷兵感謝默禱、由司會長山本博士致辭、繼有滿洲國田中鐵三郎、中華民國臨時政府張之成、維新政府李子寥、蒙古聯合自治政府金張文、日本北島太一、五主席代表起立、朗讀聲明書、並有日內閣總理大臣外務陸軍海軍大臣等（代理）之祝辭、推舉小笠原子爲議長後、略事休息、共餐午餐、下午審議、關於在參加各國設立防衞亞細亞赤化連絡機關之提案、及其他議案、並由各國代表報告防共事宜、第一日會議、遂告閉幕云、

## 中日滿食料會議下月上旬舉行

（中聯社東京二十五日電）日企劃院爲確立中日滿戰時食料之綜合政策、及自治計劃之根本方針起見、決定於下月上旬舉行第一屆中日滿食料會議、該會議出席者有農林、拓務、興亞院對滿事務局、企劃院及滿洲國代表等、關於下列各項舉行協議、俾確立中日滿三國之戰時食料政策、（一）關於米穀需給關係之調整、中日滿三國關聯樹立對策、（二）促進中日滿三國間生產配給計劃之樹立、以爲日滿兩國政府決定之農產物增產計劃案及吻合之恒久對策（三）期待飼料及雜穀類、日滿兩國間通融方法之適宜措項、

# 德外長痛數英罪惡

（中聯社但澤二十四日電）德里賓特洛甫外長演說之主力、皆集中於攻擊老奸巨猾之英國、其裂意如次、予波蘭以保障、而煽動波蘭國民之盲目愛國熱引起戰爭、又將法國捲入戰爭之漩渦者、其爲英國也、英國之企圖戰爭爲一事實、由於拒絕九月二日墨索里尼首相及十月六日希特勒總統之和平提案爲作戰爭之理由起見、施行猛烈之反德宣傳、充分明瞭、英國爲戰爭煽動者、同時以德國爲目標、企圖獨霸世界、態度極不遜何故、四千六百萬之英國人、而擁有全世界領土四分之一以上之四千萬平方公里、而德國八千萬之人口、不過僅有八十萬平方公里之土地、世界於任何地點、皆有英國旗飄揚、此爲違背該地人民之意念、而英國佔有之繼續不寬恕之搾取者、皆證實英國侵略主義之眞相、德國之目標爲確保德國國民之生存及其之將來地位者、而英國反對對各個人供給如斯根本權利、蓋愚之凡爾賽體制已廢滅、又確保在歐洲之地位、業已完成、歐洲和平必要之條件、悉數提出、但英國政府仍期英德兩國之戰爭、如英國今後亦續行如斯政策、則英國國民爲自身起見、又爲人道起見、因犯罪之行爲、彼等將自爲英國掘墳墓、張伯倫首相非難希特勒總統破壞國際協定、但張伯倫首相之態度、正爲僞善者、即國際不信之主魁、乃英國自身英國破壞國際間結束之例、達如次之多、一、一九一五年之倫敦密約、英國對義大利、約定割讓英領東非洲之球巴爾、但此約定未履行、二、一九一五年英國政府約定包含派萊斯基南新設阿拉伯人獨立國、未成立、更英國在大戰中、必買猶太人之歡心、使美國參戰之目的下、發伯魯赫宣言、約定在派萊斯基南設猶太人國家、三、一九一七年英國對印度約定完全自治、但印度至今日、僅得若干不足之讓步、依然置於英國附屬之地位、英國政府更於最近予印度以新約定、但此亦與向例同樣、必至失約、四、英國對殿齋之誓約、視若無睹、不僅對美國總額百億馬克戰債、不予償付、更對美要求供與信用借款、五、張伯倫首相、基於彼自身之要求、去年九月三十日明英德兩國今後絕對不進行戰爭、但至今年九月三日布告對德宣戰、破壞米孔亨協定、英國也遂犯一九一九年之和平條約爲最大之對德背約、英國無論如何、皆欲與德交戰、今德國爲應付此種挑戰、進行英國好戰者流至最後爲止之猛戰、爲保證確立在歐洲德國之安全、且不惹起如此次之侵略爲止、闡明斷不斂兵云、

## 希特勒向斯太林建議
# 日內即將發出
### 英觀測蘇對歐戰決守中立

（中聯社二十五日上海電）倫敦二十四日路透電稱、關於德元首希特勒、向斯太林之個人建議、聞日內即將發出、關於納粹黨首腦部之集會、柏林方面成保守沉默、且交戰國觀察家方面、以爲上列二者、希特勒均不得滿足之結果、阿姆斯特丹報訪員、對納粹黨首腦部之關心、厥爲下列各點、（一）軍部中堅恢復帝政之機運高漲、（二）因長期衣食缺乏之民行困苦、（三）勞働階級傾向共產主義、（四）因原料缺而工廠關閉、（五）羅馬天主教復對共產思想由東方流入之憤恨、

（中聯社二十五日上海電）據倫敦二十四日哈瓦斯電稱、倫敦消息方面、對蘇聯之將來政策、頗爲樂觀、其觀測謂、確信莫斯科方面、對歐戰決嚴守中立、即德國乞援蘇聯、亦將置之不理、與土耳其締結條約、並綜合可靠方面消息、爲蘇聯原以原料及其他經濟援助德國、然絕對未必以軍需品借給德國之提案、蘇聯爲土耳其方面所拒絕祟、但此對蘇土成立協定、並無任何障礙、結局即德國向蘇聯要求友好關係、而蘇聯對歐洲戰爭之繼續、則未必爲德策略所愚、

## 復興漢口廣州
### 日興亞院設立出張所

（中聯社東京二十五日電）日興亞院、因華中華南方面之復興、前決定於漢口及廣州設立出張所、於漢口由華中連絡部派員常駐、任命松田一隆氏（華中連絡部書記官）爲派遣員主任、又於廣州設立興亞院直屬出張所、主任長沼弘毅氏（華中連絡部書記官）以下職員之命令、皆已發出、均自二十三起開始辦公云、

## 日機利用月光
## 夜襲川省各地

（中聯社〇〇基地二十五日電）日海軍機、二十四日於久雨突晴之天氣中、一齊乘夜猛襲內地、下午十一時半日武田池田兩大尉指揮之編隊機及森大尉之一隊利用月光、急襲四川省東境附近奉節及巫山兩機場、破壞其軍事設施、使其發火延燒、又三原大尉之一隊、二十五日上午零時、猛炸重慶成都間遂寧機場之設施、予以極大損害、全機無恙飛返云、

## 日伍堂商相
# 車中發表談話

（中聯社小田原二十四日電）日商相伍堂爲出席京都舉行之第二屆貿易組合大會、二十四日夜乘東京站列車西下、在車中就其出任專任商相之抱負、發表談話大要如下、（一）今年之生產力擴充計劃、因歐洲動亂之結果、其次年計劃、不得不加以相當改訂、政府方面、爲完成十六年度之目標、決意排除萬難、以實行之、在中日滿三國、尤其日滿計劃、較之從來更有相互將之健全之必要、此次負責計劃實行滿洲國經濟建設之岸君任命爲商工次官、亦即此意、余意生產擴充品目中對鉄煤之增產、將傾注主力實行之、（一）中日滿經濟計劃、不得不期於全面的統一的而實行之、爲此起見、設立恒久之中日滿經濟協議機關、厥爲必要、現在內地之物價、較事變前騰貴二成至三、中滿則倍之、如是物價政策、定難收實效、故不得不常設恒久之協議機關、以調整統一中日滿經濟計劃、中日滿若採取地域的割據主義、則難以確保生產力擴充、建設資材之圓滿供給、（一）處理中日事變、自經濟觀點上視之、乃在達到軍需資材之豐富迅速充足、與大陸建設資材之圓滿調制、因此其他作爲犧牲者、乃不得已之事、非更加強化經濟統制不可、然政府將以統制而力使產業、不至萎縮、人心不至灰冷云、

## 駐滬義新指揮官
## 訪問工部局總巡

（中聯社二十五上海電）駐滬義軍權哥陸戰隊新任指揮官莫朗梯少佐、今晨偕副官訪工部局警務處總巡鮑恩作禮節上之拜會、

## 仰光重慶航空線
## 定期搭乘旅客

（中聯社上海二十五日電）據重慶來電稱、中國航空公司發表成爲懸案之仰光重慶間定期旅客飛行、決於近日中、開始兩地間中途停歇地爲臘戍昆明二處云、

## 日輪佛山號
## 在珠江觸礁

（中聯社香港二十四日電）據當地晚報載稱、商工局所屬之內航路線佛山號輪、（二、六三九噸）滿載乘客一千五百餘名、（內外國人四十名）二十四日上午八時、由香港出發赴廣次途次、十時左右於珠江河口之伶仃島附近、突然撞及水中之障礙物、眼見行將入水、幸急遽駛近附近海岸、而得免於沉沒、乘客一部逃向伶仃島上、此外皆於船上待救、預料將被平安救出云、

## 日與保加利亞間
## 開始國際通話

（中聯社東京二十五日電）日遞信省自歐洲動亂勃發以來、亟與未開設之歐洲各國開拓無線電通信路線、現與保加利亞間之國際電話、決自二十五日下午四時起、經由柏林開始通話、此三分鐘間取通話費九十二元、此後賴此通話、歐洲戰況與巴爾幹之刺戟性新聞、將不絕傳來云、

## 法利用租借地
## 強化空軍設備

（中聯社香港二十五日電）據廣州灣華僑日報來電稱、法當局爲利用法國租借地廣州灣、爲香港英空軍並越南法空軍之連絡基地、故續行強化防備設施云、以前廣州灣之飛機場、計有一處、自去春起建築新飛機場、最近將完成着着進行擴張防備設施、每日有數架飛機、由越南向廣州灣輸送、一部份雷州半島演習云、


**內政部警官學校通告**

查本校水警班學員現已陸續來校報到茲訂於本月二十五六兩日爲各學員覆試之期合亟登報通告仰即準時來校幸勿自誤爲要 B1596

**南京特別市中醫公會通告**

奉 南京特別市政府衛生局令凡在本京開業中醫限期十月三十一日以前申請登記具領維新政府內政部部證務新遵奉中醫暫行條例趕辦手續於限期前送會以便彙轉勿延致干取締爲荷 B1597

**訂婚啓事**

徐兆元之子鴻龍 王國瑜之妹國瑾 茲由郁文哉李錦章兩先生介紹並徵得雙方同意于廿八年十月廿六日在南京六華春酒館舉行訂婚儀式特此聲明 B1598

**沈鴻英 張慧蘭 全啓**

我倆承伊興永于貴泉兩先生介紹並得雙方家長同意謹於國曆十月廿六日假座靈隱路五號舉行結婚典禮時值國難一切從簡特此敬告諸親友諸希 鑒諒 B1600

**徵稿**

內政部中華青年團指導部發行「中華青年」月刊
（一）凡關於青年道德修養之指導及一般政治經濟文藝詩歌等無論譯著皆所歡迎
（二）來稿除卻酬外一經登載每千字酌酬現金二元至六元漫畫照片每幅酌酬一元至三元
（三）來稿請寄南京內政部中華青年團指導部中華青年月刊編輯處收 B1585

**通源鹽業 江句溧官鹽棧通告** 第貳號

爲通告事查本鹽棧特約經銷江甯句容溧水三縣食鹽茲爲便利三縣人民易於購買起見擬在該三縣內分別招徠承包分銷如有願意承包分銷者希於十月卅一日以前親來本棧接洽辦理承包事宜爲盼特此通告 棧址 本京城內建康路三二四號 B1583

**雜件類**

**南京義生冰糖廠** 金錢商標

本廠向在上海十有餘年精製冰糖白糖行銷全國久蒙各界讚美茲爲振興實業便利顧客起見特分廠於南京煉製
雪白 玉色 金黃 冰糖 綿糖 白糖
白糖 嘀嘀 粗砂 赤砂 潮廣 青赤糖零躉
顧客定價克己
批發處 下關寶善街永森里二號
兼營

**駐京上海新興公司**

專營各埠匯兌 兌換赤金紋銀
買賣各種貨幣 兼營銀錢業務
代理銀行存摺 代客買賣貨物
地址 中山路第四十七號 A356

**貨價飛漲聲中 仍照前價出售**

盛錫福 京發行所 珠江路 經銷處
北門橋東 鑑記帽行
大批新式呢帽湧到
高等帽品尤爲充足 A334

**利華百貨商店**

夫子廟東家巷口
△時交秋令 新式大衣 既美觀又價廉 本店備有大量 △天氣寒涼 敬請光臨選購
營業要目
洋廣雜貨部 南貨食品部 參燕藥品部
化粧鐘錶部 茶葉火腿部 五洋麵粉部
搪磁料器部 乾鮮水菓部 煤炭燃料部
洋酒罐頭部 雪茄紙烟部 兌換經租部
△有美皆備 △無貨不廉
歡迎參觀 A342

**白光牌電池**

上海正記電筒電池廠出品

**三羊牌電池**

上海正興電筒電池廠出品

駐京聯合正興發行所 南京白下路一五九號 歡迎惠顧

**諸位注意！**

中國人欲知日語者請到至誠堂購日支會話一看便知日本人看此書後便能說中國話此書來的很少請諸位速購以免向隅 十月號日本各種雜誌
至誠堂南京支店 南京中山東路二〇五號 電話二一三六五番 A119
盡量謀讀者便利 努力爲文化服務

**中華鐘表眼鏡行**

本行開幕伊始搜羅歐美各國最新式鐘表光學眼鏡現已大批運到零躉批發內設驗光部專家研究光目儀器免費驗光聘請高等技師精修各國異樣鐘表倘蒙各界惠顧無任歡迎
地址 太平路當公巷口一一八號 A31

**碧雲齋** 公記

嵩當 贖
代客贖當 各國公債 銀行股單 金銀珠寶 紅木傢具 古董玩石
貴客光顧竭誠歡迎
地址 瞻園路六八號二樓 A364

**江南當**

地址上海路永慶寺荳菜橋卅七號
本典當贖敏提利息減低期限延長倉庫堅固如蒙惠顧竭誠歡迎
營業時間上午八點起下午四點止
江南當鋪啟 A346

**杭州 張小泉刀剪廠**

本廠出品
精製純鋼鍍電刀剪各色洋刀文信剪解剖儀器匯林用具西刀叉理髮器具鋼鐵門鎖一應俱全 零躉批發極甚歡迎
地址：建康路三二四號 A354
回京復業

**健康豆汁廠**

本廠出品豆汁純萃不用糖精歡迎諸君比較招牌彙請認清本廠務送新鮮純潔牛乳貨眞價實
久蒙各界嘉稱顏色純白適口與衆大不相同本廠定價不二
質料比衆濃厚正合滋補衞生諸多無恥假冒來函當即照送 A307
廠址 珠江路紗帽巷內將軍巷三星里五號

**三新池 汽水盆浴堂**

爲本京唯一之新型標準浴堂
西式房間 洋盆浴池 設備完善 全部開放 定價低廉 招待週到
地址 中華路三山街 A328

**義合東磚瓦**

製造廠 南京和平門外東門村三十六號
辦事處 南京金陵大學側潘家菜園三號 電話二一五一三號 電報掛號〇〇〇一
駐滬辦事處 愛多亞路天主堂街一五七號 電話八七五八六號 電報掛號一七一八 A112

# 維新政府各省市縣宣傳會議今日開幕

## 宣傳局長孔憲鏗任大會主席

行政院宣傳局召集之省市縣宣傳會議、二十六日假維新政府招待所正式開幕、會期預定三天、上午十時舉行開幕典禮、下午二時舉行預備會議、二十七日上午九時起正式會議、此次大會除請行政院梁院長各院部長官蒞會致訓外、並柬邀中日各機關代表到場觀禮、以示隆重、茲分誌詳情如次

**—會場佈置　氣象一新—**　大會會場、設在維新政府招待所、門首建立松柏牌樓一座、上書維新政府各省市縣宣傳會議、左右懸有楹聯、文曰、一親仁善鄰、還通一體、化民成俗、詢謀僉同」、禮堂中爲主席台、五色國旗、交懸於上、並有「集思廣益、開誠布公」八擘窠大字、甚爲醒目、四壁遍貼五色標語及各種漫畫、琳瑯滿目、美不勝收、太平路大行宮樹立松柏華表一座、下關車站及碼頭等處、皆有「歡迎各地出席代表」之大幅橫額、沿途各通衢大道、均有漫畫張貼、所有本京各影戲院、一律加映幻燈標語、藉作普及有效之宣傳、

**—會員報到　甚爲踴躍—**　各地報到會員、除已發表前報者外、二十五日來會報到、尤爲踴躍、計有江蘇省政府陳展如、中聯社南通分社岳成、安徽省政府周仲嘉、蚌埠大民會方毅吾、江都大民會沈銘竹、海門大民會周宗貴、當塗大民會張保秋、巢縣大民會王立民、中聯社蘇州分社高亞文、江陰大民會張椵、滁縣大民會陳則恭、合肥縣署蔡楚衍、當塗縣張寄萍、全椒縣署張朗軒、嘉山縣署傅景康、鳳陽縣署俞沛仁、懷縣署房鳳翔、丹徒縣署郁理、江甯大民會蔡嘉禾、江陰縣署何家驥、蕪湖縣署江競仁等、連前報到約共百餘人、預料尚有一部份代表、將趕京報到出席、

**—預備會議　提案審查—**　下午二時接開預備會議、除由行政院宣傳局、報告關於宣傳之一切設施情形外、各地會員、亦有書面報告、又此次會議、各地會員交來提案、共有百餘件之多、大概分爲（甲）關於宣傳之機構者、（乙）關於宣傳之訓練者、（丙）關於宣傳之聯絡者、（丁）關於宣傳之業務改善者、四大類、一俟預備會議中擬定若干審查委員分別予以審查後、提出正式會議討論之、（所有會議中提案、分日載本版專欄、）

**—廿七開始　正式會議—**　二十六日上午十時、舉行開幕典禮、大會主席宣傳局長孔憲鏗、秘書長郭景階、紀錄吳錫珍、朱志鳴、程翔司儀、徐繼達招待、陳能甄、胡介人、甯振鐵、鍾任霽、張魯山、劉希平、鄧正揚、陶艾等、廿七日上午九時起、仍在維新政府招待所大禮堂舉行第一次正式會議、討論各項大會提案、廿八日上午九時起至十時止、舉行第二次正式會議、繼續討論第一次會議未完之提案、及其他臨時動議等、下午二時、舉行大會閉幕式、會議至此、即告終了、所有開會經過情形、將來當須推定人員編製「各省市縣宣傳會議報告書」分發各地會員、以供參考、而留紀念、

**—大會發行　紀念特刊—**　大會爲擴大宣傳起見、爰於二十六日在南京新報社發行特刊兩版、（第二張第二版及第三張第三版）俾供各界閱讀、該刊內容、除請行政院梁院長、立法院溫院長、內政部陳部長等題字外、宣傳局孔局長特撰著「宣傳會議之使命」一文、此次報道部馬淵部長、綏靖部任部長等、亦有論文發表、同時宣傳局編製之「工作報告」、亦在特刊內披露云、

**—蘇省續有　代表報到—**　宣傳局召開宣傳會議、蘇省各縣之續報代表、計有江浦、張振邦提案三件、青太倉、吳養新提案一件、吳江迪、朱士元提案三件、儀徵、陳陳高翔提案四件、海門周宗貴十齋提案三件、江陰、何家驥、提案二件、又大民會蘇州南通丁印一、聯合支部、計提案五件、一、開辦蘇宣傳人員訓練班、二、統一宣傳、三、注重鄉村宣傳、四、健全各省市縣宣傳機構及經費獨立、五、提高實施宣傳工作人員待遇、

**皖省府一週紀念**

## 各院部暨友邦長官明日赴蚌參加慶典

安徽省政府、本月二十八日舉行成立一週紀念典禮、並同時舉行政績展覽會、記者頃從皖省府駐京辦事處得悉、維新政府各院部長官、內政部張次長秉輝、財政部俞總務司長栽等、暨友邦在京各長官、一行約數十人、已定於二十七日、由駐京辦事處黃處長、親自引導聯袂赴蚌、參加慶祝典禮、屆時冠蓋雲集、定有一番盛況云、

## 青年體育使節團比賽程序排定

### 二十九日下午在敎養所舉行

維新政府青年體育使節團、籃球選手賽、於二十五日下午四時、在新中國體育協會舉行、審查合格之球隊抽籤事宜、決定比賽程序、結果定於二十九日下午二時起、在敎養成所開始比賽、二時起、警校隊對敎養所、三時半、黑白隊對藍白隊、並於二十五日發給各隊隊員入場券各十五張、以便屆時作有秩序之比賽、聞此次比賽、並無預賽與決賽之區別、僅在比賽時挑選球藝較佳者爲選手、茲將審查合格、並參加比賽之球隊隊員、姓名探錄如次、

黑白隊　程志雲、任介泉、金同才、趙健生、徐文華、陳守基、徐劍波、

警校隊　車炳新、古榮生、汪會青、梅占先、孫維賢、史效法、韓維嶽、

教養隊　張振起、樊雲龍、劉振亞、董鵬立、劉嘉堯、鄭文成、陳起仁、

藍白隊　皮明仁、歐多馨、林文釗、趙明德、沈思富、高至孝、屈經朝、

## 長崎縣中支視察團赴市政府參觀一週

### 市長高冠吾親自招待款以茶點

長崎縣觀光聯合會、組織之中支視察團、一行十二人、於二十五日由滬抵京、比赴市政府參觀、當由高市長躬領視察、款以茶點、歡談約半小時、該團對事變後南京、恢復之神速、充滿復興朝氣、表示十二分欽佩、茲探錄該團名單如下、相川亭藏、白枡十九、佐藤金助、峯藤右衛、鈴木隆吉、中島吉次、正江重壽、戶本九郎、平野官藏、篠島七郎、峯一郎、滕山爾一等十二人

## 綏靖部設立教導團　選拔優秀軍士入訓

### 配備新式武器養成模範軍隊

（本報訊）綏靖部、爲謀强化國家武力、對於各綏靖部隊實力之大概、現正由部長任援道出發檢閱、返部後、即可籌劃徹底整頓計劃、其外如軍事人材之訓練培育、曾先後設立軍官學校、暨高級班將校訓練班等、現軍官學校及高級班、均將如期訓練完畢、高級班已定於本月底舉行畢業式、昨並據該部某負責者談、綏靖部現爲加强國家之武力、已決定設置教導團、其編制及教導方法、均經擬定、其教導團之人數、共爲三千人、完全係由各綏靖部隊中挑選體格强健質地優良之軍士、由各綏靖區保送來京、現已先後到齊、團址即設於光華門外、前工兵學校舊址、該校事變時破壞不堪、自經勘定爲教導團團址後、即進行修繕、現已煥然一新、其教導日期、已定於下月一日開始、教官方面、則由本屆畢業之軍校學員、及高級班將校訓練班中成績優異者充任之、至於教導團之訓練、則注重實習方法、此則因保送而來之軍士、其原來軍事學識、已有相當根基、再經此番教導、並配備新穎武器、及整齊服裝、嗣後自必成爲維新政府之强有力之模範軍隊云、

**米業召開會員大會**

## 嚴守營業罰則

南京特別市政府、爲嚴防本市米商操縱米價、特組米價評議委員會、以便評定米價、業于二十三日開第一次籌備會、米業分會前派代表潘祝南出席、該會爲傳達此次決議案、特於二十五上午十時、召集米商、舉行會員大會、討論一切重要案件、並望全體會員、嚴守定章、以免觸犯罰則云、

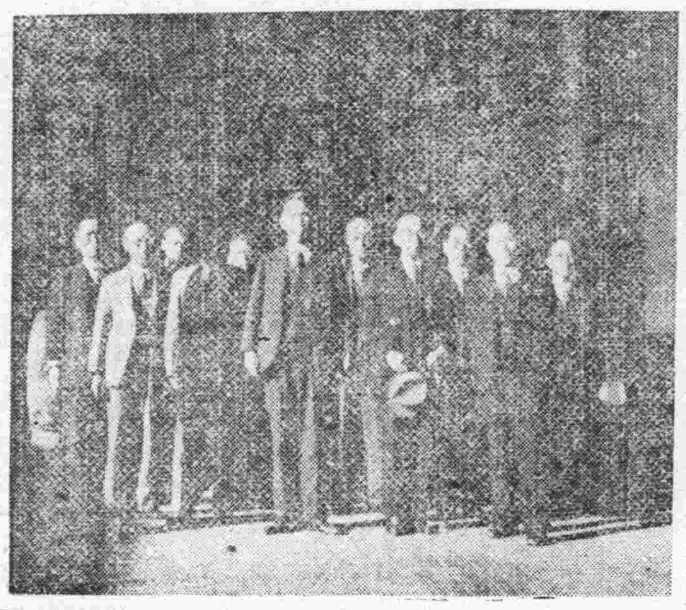

銅圖說明　日長崎縣中支視察團全體團員攝影

## 運輸米糧

### 交部飭屬予以便利

（本報訊）本市平定米糧評委會、業經二十三日假社會局舉行首屆會議、詳情已誌本報、記者頃據關係方面息、對於治本方法、除由政府倡導復興農村謀生產量之增加外、其次運輸之通暢與否、亦爲救濟民食治本方法之一、故日前內政部召集之全國糧食會議、對便利運輸一案、亦爲各方所關懷、并經列成議案、交由內財交三部會同辦理、茲悉關於便利米糧運輸問題、業經交通部轉飭所屬予以便利、并咨函內政部轉令各省市機關、嗣後運輸米糧、着將數量及起卸地點、詳報交部、以便轉飭各交通機關、予以便利云、

## 警校訂下月一日舉行成立初週年隆重典禮

### 柬邀中外長官蒞臨觀禮

內政部警官學校、自於去年十一月一日正式成立、在陳部長親自主持領導之下、校務日趨發達、成績斐然、茲定十一月一日、上午九時、在該校大禮堂、舉行成立初週紀念典禮、同時舉行水警班開學典禮、及第一期現任警官班、第二期講習科畢業典禮、並舉行檢閱式、儀式隆重、屆時將柬邀中外長官蒞臨觀禮、茲探錄典禮檢閱秩序如下、（一）奏樂、（二）全體肅立、（三）唱國歌、（四）全體向國旗行最敬禮、（五）教育長報告、（六）長官訓辭、來賓致詞、（八）證書授與、（九）獎品授與、（十）部長象校長訓詞、（十一）學員答詞、（十二）攝影、（十三）奏樂、（十四）禮成、檢閱秩序、（一）閱兵式、（二）分列式、（三）連制式教鍊、（四）捕繩術、（五）國術、

**—水警班昨　開始覆試—**　內政部警官學校、爲造就水警人才、鞏固水上治安起見、爰設水警班、由部令三省兩市、選拔現任警官、及記名警官之警長、並有海軍或水上警察之經驗者、保送五十名、來校訓練、茲悉警校爲嚴格考試起見、於昨日上午八時起、開始覆試、其課目爲口試、思想、水上智識、水上治安問題、並檢驗體格、規定體重一百十磅以上、高度五尺五寸、以上五官端正、身體健全者爲合格、下月一日即行開學云、

## 行政院宣傳局新東亞旬刊徵文啓事

維新政府成立一年餘以來各地復興建設突飛猛晉其實況誠有可觀者本刊頗欲登載關於此類事實之詳細記載以便各方均得借鏡凡各處明達之士以及文壇巨子以此類宏文佳作投寄本刊而經採登者一律從優致酬來稿請逕寄南京維新政府行政院宣傳局新東亞旬刊編輯室

## 告訊

### 江寧地方法院

**刑事判決（十月廿四日）**

▲一件被告唐之禮强盜案（主文）唐之禮連續結夥三人以上攜帶兇器强盜處有期徒刑二年六月　▲一件被告陶金文殺人案（主文）陶金文業務上過失致人於死處有期徒刑六月　▲一件被告董士金强盜案（主文）董士金結夥三人以上攜帶兇器强盜處有期徒刑二年六月　▲一件被告劉德雲等鴉片等案（主文）劉德雲呂成林吸食海鴉片呂王氏杜玉平吸食海洛因各處罰金二十五元如易無力完納以一元折算一日易服勞役海洛因十三小包煙袋三支鏟子四個鉄盒一個戳子一個煙灰少許均沒收之　▲一件被告李振榮毒品案（主文）李振榮吸食海洛因處拘役三十日海洛因少許烟袋一根均沒收　▲一件被告陳廣榮吸食毒品案（主文）陳廣榮吸食海洛因處有期徒刑二月緩刑二年海洛因一小包沒收　▲一件被告徐大福竊盜案（主文）徐大福竊盜處拘役四十日木梯一架沒收之　▲一件被告時俊亭毒品案（主文）時俊亭吸食海洛因處拘役三十日竊盜處拘役二十日應執行拘役四十日烟泡一粒沒收之　▲一件被告蔡申清竊盜案（主文）蔡申清夜間侵入住宅竊盜處有期徒刑三月　▲一件被告王志林竊盜案（主文）王志林竊盜處拘役五十日　▲一件被告張明鏡等毒品案（主文）張明鏡堯昌吸食海洛因各處拘役三十五日　▲一件被告朱少崇毒品案（主文）朱少崇吸食海洛因處拘役三十日白面一小包紙桿小烟袋一根均沒收之　▲一件被告孫德厚等傷害案（主文）孫德厚傷害人之身體王陶氏教唆他人傷害各處有期徒刑三月　▲一件被告劉文章傷害案（主文）劉文章傷害人致人死減處有期徒刑一年九月　▲一件被告杜桑森毒品案（主文）杜桑森吸食海洛因處拘役三十日海洛因一小包烟袋一支均沒收之　▲一件被告馬連仲毒品案（主文）馬連仲吸食海洛因處罰金二十元如易服勞役以一元折算一日白面料子二小包鬮子一架小鏟一個均沒收之　▲一件被告徐張氏等毒品案（主文）徐張氏白楊氏葛蔭美劉永奎黃炳炎王雙生王永生吸食海洛因各處罰金三十元如無力完納以一元折算一日易服勞役部代弟吸食海洛因處罰金二十六元如無力完納以一元折算一日易服勞役海洛因十七小包煙袋三支鐵鏟三個均沒收

**民事判決（十月廿四日）**

▲一件胡國珍與胡起祿押租案（主文）原告之訴駁斥訴訟費用由原告負担

**庭訊日期（民事案件）**

▲十月廿六日下午二時李殿甲與陳泉福讓房案　▲十月三十日上午十時陳國楨與呼達三等墓地案　▲十月三十一日上午十時李少泉與張和清欠租案

**庭訊日期（刑事案件）**

▲十月二十七日下午二時李全才毒品案　▲十月二十八日下午二時金彭年張炳何等貨款案　▲十月二十八日下午二時花良甫竊盜案　▲十月二十八日下午二時毛成順强盜案　▲十月三十日上午九時陳光濤等恐嚇竊盜案　▲十月三十日下午二時杜正邦鴉片案　▲十月三十日下午二時何茅氏毒品案　▲十月三十日下午二時方宋氏毒品案　▲十月三十日下午二時魏紹良毒品案　▲十月三十日下午二時周淑芳毒品案

## 維新政府各省市縣宣傳會議提案一覽

（依收到先後爲次序）

（甲）關於宣傳之機構者

（一）屬於機構的調整事項

一、請確定省縣宣傳機構實施案（浙江省宣傳委員會）
二、擬請明訂宣傳工作之續限案（大民會鎭江聯合支部胡克之）
三、請强化江蘇省會宣傳會組織案（蘇州中聯分社江南記者俱樂部代表高亞文顧天錫）
四、擬請充實宣傳機構以利工作而收實效案（南京市第三區長胡雨蓀）
五、調整各省市縣宣傳機構以資統一案（杭州市政府）
六、請充實地方宣傳機構恢復京市各區公所宣傳組以資標本兼重案（南京市市第四區方灝）
七、各縣宣傳委員會應明令規定縣組織法中以資統一案（松江縣公署）
八、劃一記者團體組織暨發組織章程案（蚌埠記者協會）
九、充實並加强宣傳機構案（大民會滁縣支部長陳則恭）
十、民衆團體應專設宣傳一門以利宣傳案（大民會蚌埠聯合支部）
十一、請健全宣傳機關組織確定宣傳經費案（巢縣縣公署宣傳會）

（二）屬於機構之設置事項

一、組織電影戲劇事業統制委員會以資監督與檢查案（宣傳局）
二、擬請組織各省市縣巡迴宣傳隊以正人心案（南京市政府）
三、擬請宣傳局組織巡迴電影宣傳團輪流赴各地開映以資啓迪民智倡導和平案（海門縣大民會支部代表周宗貴）
四、組織旅行演講團赴南洋各地以廣宣傳案（浙江省政府）
五、在京市各鄉區應設專門宣傳人員案（安德門區尉選現提）
六、爲民氣不振應組織話劇團公開表演用資惕勵而正民風案（江浦縣公署）
七、農村宣傳應由通俗戲劇社會教育着手案（燕子磯區區長高梓推）
八、各民衆團體應設置宣傳隊加强宣傳力量案（江蘇省政府）
九、積極組織大民會區分會案（宜興縣知事臧礪戍）
十、擴大組織宣傳遊藝團案（宜興縣知事臧礪戍）
十一、恢復民教館俾便推廣社會教育案（儀徵宣傳班）
十二、請設置中央印刷館專貴印製宣傳物品以資統制而杜濫塵案（宣傳局）
十三、請設置各地圖書館以啓民智案（大民會滁縣支部長陳則恭）
十四、關於出版物新聞消息電影戲劇等項擬請組織審查委員會以資統制案（當塗縣公署張寄萍）
十五、擬請組織巡迴演講隊實施大衆宣傳案（安徽省長倪道烺）

（乙）關於宣傳之訓練者

一、擬請設立宣傳人員訓練班以資造就宣傳人材而廣宣傳案（大民會杭州聯合支部長許超）
二、設立宣傳人員養成所以訓練宣傳工作人才案（宣傳局）
三、擬請組織電化宣傳工作人員訓練班廣造幹部人材以期發揮電化宣傳功效案（南京市政府）
四、設立鄉村巡迴道路宣傳訓練所（大民會嘉興聯合支部長朱向文）
五、擬設宣傳指導所案（大民會鎭江聯合支部長胡克之）
六、請成立宣傳工作人員養成所選拔眞材分發各省市縣指導宣傳藉資統一案（江浦縣公署）
七、請設立宣傳人員訓練所訓練宣傳專門人才案（江蘇省政府）
八、請組織宣傳人員訓練所案（丹徒縣宣委會）
九、如何糾正青年思想案（江甯縣代表蔡嘉禾）
十、請於各省市縣設立宣傳人員訓練所案（滁縣縣公署代表王儀賓）
十一、擬請籌設宣傳工作人員訓練所以資養成宣傳人材案（當塗縣公署）
十二、設立言詞宣傳養成所（全椒縣籌備處石霞卿）
十三、宜從速訓練女宣傳員準備深入民間宣傳案（安徽嘉山縣公署）
十四、爲求宣傳效率之增進起見應由宣傳最高機關設置宣傳指導機構及訓練所籌備組織請付公決（鳳陽縣公署）
十五、擬請籌設宣傳人員訓練班以造就專門人才而利工作案（安徽省長倪道烺）

（丙）關於宣傳之聯絡者

（一）屬於宣傳機關之聯絡事項

一、各地記者團體如何聯絡呼應以通聲氣案（蚌埠新聞記者協會）
二、各省市宣傳機關應積極推行維新政府政綱幷將其推行方法及所得成効隨時報告以便採擇施行案（宣傳局）
三、防禦反動宣傳應由各地宣傳機關暨郵政局警察局保甲長密切合作負責辦理案（杭州市政府）
四、轉請政府各院部招待記者地點移在記者俱樂部（尤牛狂）
五、請中央通令各級機關與宣傳局直轄新聞機關記者取得密切聯絡以利宣傳案（浙江宣委會）
六、請內政部轉飭各地警務人員切實保護宣傳品以嚴觀瞻案（宣傳局）

（二）屬於宣傳綱要之聯絡事項

一、關於國策之宣傳事項應由行政院宣傳局製成宣傳大綱發交各地宣傳機關辦理以免紛歧案（杭州市政府）
二、請宣傳局預定每年各項令節紀念日編訂宣傳綱要頒發俾資遵循案（浙江宣委會）
三、擬請宣傳局逐月規定宣傳中心綱要分發各級宣傳會案（江蘇省府）

（三）屬於情報刊物等之聯絡事項

一、溝通各省市縣情報以資統一而利宣傳案（宣傳局）
二、請各省市相互交換宣傳情報材料以期聯絡案（江蘇省政府）
三、集中宣傳刊物印訂成帙散發各縣廣爲宣布案（江都縣代表羅浮青）
四、請中央編製含有中日親善東亞和平意識之電影戲劇以資統一宣傳案（丹徒縣宣委會）
五、請宣傳局代訂租界反動報紙轉頒各省市縣宣傳會查閱以便爲對症發藥之宣傳案（江蘇省政府）
六、各地報紙應逐日規定地位供給宣傳會登載宣傳文字案
七、各項紀念特刊等應責成各地報紙免費刊載案（江蘇省府）
八、宣傳材料請由各省市縣常期交換以資調整案（合肥知事方星樵代表蔡楚衍）

（丁）關於宣傳業務之改善者

（一）屬於反動宣傳之防禦事項

一、改良民衆文藝以防禦并澈底撲滅反動宣傳案（宣傳局）
二、擬請各省市縣政府派員嚴密檢查郵件遇有遊擊隊及僞政府方面公文情報隨時扣留以遏亂萌案（海門縣公署大民會海門支部周宗貴）
三、糾正上海租界輿論以免淆惑觀聽案（浙江省政府）
四、關於反宣傳之防禦應由各地政府各級支部分別轉飭所屬負責辦理案（當塗縣公署）

（二）屬於宣傳技術之改進事項

一、廣播新聞放送應採取記錄法案（蚌埠新聞記者協會）
二、擬請整飭報社案（大民會鎭江聯合支部長胡克之）
三、請求中聯總社傳遞通訊稿設法使其迅速案（丹徒縣宣委會）

（三）屬於宣傳人員之進修及保障事項

一、請求發起新聞記者赴日觀光團并請資助案（蘇州中聯分社江南記者俱樂部高亞文）
二、組織三省兩市記者訪日團並請補助經費案（尤牛狂）
三、保障記者身份以求輿論獨立增益宣傳效能案（蚌埠新聞記者協會）
四、擬請對新聞從業人員予以相當保障案（揚州新報社）
五、擬請建議中聯社廣播電台改進新聞報道方法案（揚州新報社）

（四）屬於宣傳經費設備之補助事項

一、擬請補助鉛字以便報紙擴展而利新政宣傳事業（揚州新報社）
二、請指撥省市宣傳委員會經費以利進行案（浙江宣委會）
三、經費短絀關於宣傳用項請補助案（儀徵縣宣傳班）
四、請中央按月補助本省宣傳會及縣宣傳會經費以利進行案（江蘇省政府）
五、確定宣傳費用按期實發各縣以便宣傳人員努力工作案（江都縣代表羅浮青）
六、請增加宣傳經費以期宣傳工作加强案（丹徒縣宣委會）
七、請議撥發各縣宣傳經費以利工作案（吳縣知事郭增基）
八、擬請規定經費俾宣傳計劃方案得以實施案（安徽省長倪道烺）

（五）屬於宣傳工作之計劃事項

一、匡區宣傳應如何推進而收宏効案（儀徵縣宣傳班）
二、請確定現代宣傳中心以奠國基案（江浦縣公署）
三、請確定各級政府宣傳業務實施標準案（宣傳局）
四、改良戲曲電影圖畫小說及評詞等社會娛樂案（蕪湖縣公署）
五、識字運動宣傳案（蕪湖縣公署）
六、擬請增加經費充實大民會縣支部暨新報社機構以資擴大宣傳案（當塗縣公署）

（未完）

## 瞬息萬變反復無常 金市大鬆小回

### 市平三四五曹平四〇五

（本報訊）滬市連日給赤暗市、因外匯先鬆後回、遂形成由狂跌而轉向回俏、三千七百元大關退出後、重見回入、且以流言不一、人心趨平、外匯復飛漲不已、大戶爾以傳說不利、旋又狂予吸進、先事競吐、漲風又告激起、本街遞來買風頗熾、成交稍活、廿四日前小卅元、昨市即告回升十五元、刻外匯仍將步緊、金市又入於恍惚不定之境云、

二十五日現金給赤暗市、在先一日狂跌之下、復見升漲三千七百元大關、破入後重見回出、乃外匯先鬆後回、且因其他種種傳說、致人心由疲回堅、激起買風、回出三千八百之關邊、爲三千八百三十五元、大戶均先出後、忽復進、致京盤遂呈大跌小回狀態、當日終見祇升十五元、計曹平又衝出四百大關、達四百〇五元、市平爲三百四十五元云、

## 外滙變化倏忽 京紗猛跌後復狂漲

### 結果仍較廿四日軋小數元不等

二十五日、京滬紗市況、基於外匯重復拉回、法幣仍未能賡續堅好所致、影響棉價穀堅、波及紗市先狂跌後猛漲、是以人心興奮、空頭爭補尤烈、但結果與二十四日比較小三五元不等、全市交易結果、東紗成交一千五百包、華紗二千〇五包、買風大盛、同時割條再昇爲五十二元至五十三元、茲錄萬利二十五日前後市如下、六支藍雙獅三百十八元、（後市三百二十二元）八支三虎四百二十元、（後市四百二十元）十支雙龍五百〇五元、（後市五百十五元）十支金塔四百九十元、（後市五百元）十六支大喜五百八十五元（後市五百九十元）十六支金塔五百九十五元、（後市六百〇五元）二十支豐年六百十元、（後市六百二十元）二十支藍鳳六百十元、（後市六百二十九元）二十支月季六百〇五元至五百九十三元、（後市六百十五元）三十二支藍鳳三古八百元、（後市八百十五元）三十二支藍鳳七百四十元、（後市七百五十元）四十二支二古藍鳳八百元、（後市八百十五元）四十二支三古藍鳳八百九十元、（後市九百十元）

## 上海匯市

（中聯社二十五日上海電）本日上海匯兌市場開盤、與前日並無變化

對英 現貨四辨士三十二分之三十一

十一月 四辨士 三十二分之二十九

對美 現貨八金元十六分之五、

十一月 八金元 三十三分之五

日鈔 售出 七十七元 購進 七十七元半

本日上海匯兌市況、因香港方面、及沙遜方面之猛扒、結果、收盤遂告軟化、對英爲四辨士三十二分之二十五、對美爲七金元十六分之十五、

日鈔 售出七十五元四分之三 購進七十六元四分之一

## 上海商情 十月二十四日

**外匯**

英匯現物 開盤四便士三二分之二九、收盤四便士三二分之三一、最高五便士四分之一、最低四便士三二分之二九、

十一月 英匯現物 開盤四便士三二分之二七、收盤四便士三二分之二九、最高五便士一六分之三、最低四便士三二分之二七、

美匯現物 開盤八美元三二分之七、收盤八美元一六分之五、最高八美元四分之三、最低八美元三二分之二、

十一月 美匯現物 開盤八美元一六分之十一、收盤八美元一六分之三、最高八美元八分之五、最低八美元一六分之十一、

**日票**

賣 開盤七五元七五、收盤七六元五〇、最高無、最低無、

買 開盤七六元二五、收盤七七元〇〇、最高無、最低無、

**匯劃貼現率** 五、二〇 五、四〇

**金條** 開盤三八〇五、收盤三七六五、最高三八〇五、最低三六〇〇、

**公債** 統一戊開盤四九・〇〇、收盤四九・五五、統一丁開盤〇、收盤四九・〇〇、統一丙開盤四八・八〇、收盤四九・三五、統一乙開盤〇、收盤五〇・九五、統一甲開盤〇、收盤五九・二〇、九六公債〇

**華興票**

| | |
|---|---|
| 對英 | 六便士 |
| 對美 | 十美元 |
| 法幣（賣） | 一二〇元 |
| 法幣（買） | 一二五元 |

**棉紗**

| | |
|---|---|
| 日光（一六支） | 五八〇 |
| 藍鳳（二〇支） | 五九〇 |
| 彩球（三二支） | 七一五 |
| 立馬（四二支） | 七五五 |

**棉布**

| | |
|---|---|
| 四君子（四綾） | 五九、五 |
| 四君子（五枚） | 六一、五 |
| 綾子（二〇分之二〇） | 一八、三五 |
| 龍頭（細布） | 〇 |

## 南京廣播電台播音節目

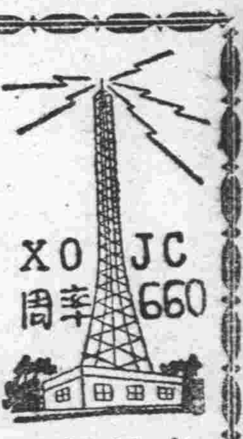


十月二十六日（星期四）

| 時間 | 節目 |
|---|---|
| 上午 | |
| 一一・三〇—一一・五九 | 家庭節目 |
| 一一・五九—一二・〇〇 | 報時 |
| 下午 | |
| 一二・〇〇—一二・三〇 | 故事 |
| 一二・三〇—一・〇〇 | 唱片 |
| 一・〇〇—一・二〇 | 報告新聞 |
| 一・二〇—一・五〇 | 唱片 |
| 一・五〇—二・〇〇 | 豫告節目 |
| 二・〇〇—二・三〇 | 唱片 |
| 二・三〇—三・〇〇 | 經濟新聞 |
| 三・〇〇—五・〇〇 | 休息 |
| 五・〇〇—五・三〇 | 兒童節目 |
| 五・三〇—六・〇〇 | 日語講座 |
| 六・〇〇—六・三〇 | 報告新聞 |
| 六・三〇—七・〇〇 | 皇軍將兵之時間 |
| 七・〇〇—七・一五 | 演講 |
| 七・一五—七・三〇 | 報告新聞 |
| 七・三〇—七・四〇 | 報告新聞 |
| 七・四〇—八・〇〇 | 唱片 |
| 八・〇〇—八・三〇 | 唱片 |
| 八・三〇—九・〇〇 | 唱片 |
| 九・〇〇—九・二五 | 報告新聞 |
| 九・二五—九・五〇 | 遊藝 |
| 九・五〇—一〇・〇五 | 時事講述 |
| 一〇・〇五—一〇・一〇 | 豫告節目 |

（南京時間）（家庭雜談 如何管理家庭）（北京語 日本語）（三國志 張樹儒）（西洋音樂）（北京語）（京劇）（北京語 日本語）（中國音樂）（歌唱）（上海語）（轉播大上海）

（名人記傳「福特」劉瀟・李登雲）（三、愛因斯坦「溯」・（六）兒童謎語）（標準語 形村篇）（黃鑑 北京語）（消息之播音機 人之通信與後方 之遺信）（宣傳局第五〇次）（北京語）（日本語）（邦樂 本音）（中國音樂 其他）（流行歌）（轉播 大京戲）（轉播 上海語）（北京 上海唱）（歌播 大上海語）（轉播 上海語）（北京語）

## 華興幣價回縮

### 收進一一七賣出一二二

連日外匯市場、在不利環境壓迫下、各方遂頓見傾出、致英美匯、飛漲不止、廿四日一度橫渡五便士大關、而華興券以不改六辨士之基準、在此匯市動盪之中、遂亦發生變幻、廿四日買進一百十七元、賣出一百二十二元云、

## 外江內河來源轉佳 米市行盤看平

二十五日米糧來源、漸見興盛、外江起色、既見轉佳、內河市場、遂亦不甘示弱、只廊行因道路灣泥、稍覺遲色、計外江來七船、裝米三百餘担、黃豆小麥四百担左右、內河見船十四艘、約一千六百餘担、廊行有四百担點綴、晨間開市、去胃仍形平平、本街店戶雖有進胃、但並不鉅大、故行盤得形平穩、而太平一帶、日內將有大批米運京、行盤或可回頭、二十五日市、計上黃熟十四元、洋熟十四元五角、機米十三元五角、元熟十一元五角云、

## 來源稀薄 棉花市氣仍堅

（本報訊）本街棉花、前雖一度到貨絡繹、但經各幫之競購、遂將行盤激起、迄未轉疲、仍盤旋高峯、堅執不下、現四鄉產區生棉、相繼成熟、低價拋售、然伸手者猶屬寥寥、市商握有現貨、復以來源稀薄、陡欲居奇、興週前毫無軒輊、昨日橋林花價高喊七十元至八十元、烏江等衛花、鎮日未見隻船、棉花市氣、不見傾跌、刻市場生氣蓬勃、各商正從事觀望、以期相機攫利云、

## 外滙突告回縮 京市日票上升

二十五日、京市日票交易、二十四因受外匯放長、一度退居五便士關外、致人心鬆懈、紛紛競向出籠、市價由平轉疲、但二十五日、市場變化倏忽、外匯黑市重見縮入四便士七八一二五、美匯八元關口、日票激勤反升、現下各錢莊、一致掛牌、進日票百元折合法幣一百二十九元、出日票百元折合法幣一百三十元、折合日票進七十七元五角、出七十七元云、

## 煤荒解决有望

### 開平屑紅煤屑即將到京

（本報訊）邇來煤炭去化、略有生氣、雖無大量成交、然零星授受、尚不十分蕭索、以已打破沈悶僵持空氣、惟市商以出籠之貨、數量有限、均不肯大量鬆手、但市盤迄未扳俏、蓋以目前盛傳、將有四十噸煤塊運京供銷、綜計先後中興塊來京者、計有二百餘噸之譜、杯水車薪、殊難彌補煤荒、幸三星洋行、近有大批開平屑及紅煤屑、乘機補進、人心稍告平靜、聞本街大戶、以冬令轉瞬即至、倘有鉅量煤炭、獲利倍蓰、絕有把握、刻正擬從事疏濬來源、以備應本街之急需云、

## 商情

**米類**（新米價）（每石價）

| | |
|---|---|
| 新粳 上 | 一四・〇〇 |
| 中 | 一三・七〇 |
| 次 | 一三・四〇 |
| 洋熱 上 | 一四・五〇 |
| 中 | 一四・二〇 |
| 次 | 一三・九〇 |
| 暹邏機米 | 一三・五〇 |
| 九頭米 | 一一・五〇 |
| 糯米 上 | 一五・〇〇 |
| 次 | 一四・五〇 |
| 豆 上 | 八・五〇 |
| 次 | 八・〇〇 |
| 蠶豆 | 一四・〇〇 |

**油糖類**（每担價）

| | |
|---|---|
| 黃豆 | 一四・五〇 |
| 赤豆 | 一四・〇〇 |
| 青豆 | 一三・三〇 |
| 芝蔴 | 二五・〇〇 |
| 小麥 | 一一・五〇 |
| 大連豆油 | （缺貨無市） |
| 生油 | 缺貨 |
| 當豆油 | 五四・〇〇 |
| 菜油 | 缺貨 |
| 淮豆油 | 缺貨 |
| 秋油 | 一六・〇〇 |
| 蔴油 | 五三・〇〇 |
| 糖鹽 | 一二・七（每元加三角五） |
| 三五白糖 | 一三・八（每元加三角五） |
| 兩五白糖（每包價） | 缺貨 |
| 四號白糖 | 七三・〇〇 |
| 八號白糖 | 缺貨 |

**麵粉**（每袋價）

| | |
|---|---|
| 桂洋（每担） | 三九・〇〇 |
| 提青（每担） | 四〇・〇〇 |
| 砂糖（每担） | 九四・〇〇 |
| 冰糖（每包） | 三〇・〇〇 |
| 綠牡丹 | 六・七〇 |
| 紅牡丹 | 六・四〇 |
| 藍牡丹 | 四・六〇 |
| 綠山鶴 | 六・八〇 |
| 紅山鶴 | 六・五〇 |
| 綠三號 | 五・五〇 |

**煤炭價**

| | |
|---|---|
| 鴻基塊 每噸 | 一四五・〇〇 |
| 陵山煤 每噸 | 一四〇・〇〇 |
| 山東層 每噸 | 一四八・〇〇 |
| 塊 每噸 | 一二〇・〇〇 |
| 開平層 | 七四・〇〇 |
| 煤球 | 每元三十斤 |

**香烟**（每箱價）

| | |
|---|---|
| 灤煤 每噸 | 四〇・〇〇 |
| 鋼炭 每担 | （缺貨） |
| 木柴 每担 | 二・一〇 |
| 黑炭 每担 | 一〇・五〇 |
| 大英牌 | 六九六・〇〇 |
| 老刀牌 | 四七九・〇〇 |
| [illegible]牌 | 三六九・〇〇 |
| 品海牌 | 四〇〇・〇〇 |
| 金字塔 | 四二〇・〇〇 |
| 嘉寶牌 | 四二〇・〇〇 |
| 旗艦牌 | 三四五・〇〇 |
| 美麗牌 | 三八〇・〇〇 |
| 白金龍聽裝 | 五〇〇・〇〇 |
| 大長城 | 三六〇・〇〇 |
| 小長城 | 三五〇・〇〇 |
| 大聯珠 | 三七五・〇〇 |
| 百花牌日票 | 一五〇・〇〇 |

**酒類**（每担價）

| | |
|---|---|
| 雙斧廳 | 一三一・〇〇 |
| 雙斧牌 | 二一五・〇〇 |
| 黃蝙蝠 | 一五〇・〇〇 |
| 黃錫牌 | 一五七・〇〇 |
| 麝登牌 | 一七〇・〇〇 |
| 吉祥牌 | 一八〇・〇〇 |
| 大前門 | 二八〇・〇〇 |
| 燒酒 | 二六・〇〇 |
| 洋河 | 八〇・〇〇 |
| 高粱 | 六五・〇〇 |
| 紹興 | 二〇・〇〇 |

**金銀市價**

| | |
|---|---|
| 金買入（市平）每兩洋 | 三四五元 |
| 金賣出（市平）每兩洋 | 三八五元 |
| 銀買入（市平）每兩洋 | 二元七〇 |
| 銀賣出（市平）每兩洋 | 二元九〇 |

**銀幣折兌**

| | |
|---|---|
| 華興票買進 | 一一七・〇〇 |
| 華興票賣出 | 一二二・〇〇 |
| 法幣百元換日票進 | 七七・〇〇 |
| 法幣百元換日票出 | 七七・五〇 |

**雜品**（每箱價）

| | |
|---|---|
| 美孚洋油 原聽 | 一五・三〇 |
| 亞細亞煤油 原聽 | 一五・二〇 |
| 光華煤油 原聽 | 一五・〇〇 |
| 幸福洋油 原聽 | 一五・二〇 |
| 鎮江火柴（每箱價） | 二六・〇〇 |
| 南京火柴（每箱價） | 二六・五〇 |
| 僧帽牌洋燭 | 一五・〇〇 |
| 飛鷹牌洋燭 | 一四・九〇 |
| 固本肥皂 | （缺貨） |
| 日光牌肥皂 | 二三・〇〇 |
| [illegible] 每箱 | 一二・〇〇 |

## 火車一覽

海南線（下行） [illegible]

海南線（上行） [illegible]

吳淞線（全部汽動車） [illegible]

南寧線（下行） [illegible]

南寧線（上行） [illegible]

蘇嘉線（下行） [illegible]

蘇嘉線（上行） [illegible]

海杭線（下行） [illegible]

海杭線（上行） [illegible]

## 津浦鐵路行車時刻表（日本時間較中國時間約快一小時）

**下行**

上午七時五十五分北京發

上午十一時三十五分天津發

下午九時二十五分濟南發

翌日上午六時三十分徐州發

下午零時三十分蚌埠發

下午五時三十分浦口着

**上行**

上午十時浦口發

下午三時三十分蚌埠發

下午九時二十分徐州發

翌日上午八時二十五分濟南發

下午七時一分天津發

下午十時五十分北京着

## 津浦線各等旅客運賃表

| 站名 | 一等 | 二等 | 三等 |
|---|---|---|---|
| 浦口 | | | |
| 蚌埠 | 八・〇五 | 五・四〇 | 二・七五 |
| 徐州 | 一五・四〇 | 一〇・三〇 | 五・二〇 |
| 臨城 | 一八・四〇 | 一二・三〇 | 六・二〇 |
| 兗州 | 二二・七五 | 一五・二〇 | 七・六五 |
| 泰安 | 二六・五〇 | 一七・二〇 | 八・九〇 |
| 濟南 | 二九・六五 | 一九・八〇 | 九・九五 |
| 德縣 | 三五・〇五 | 二三・四〇 | 一一・七五 |
| 天津 | 四五・五五 | 三〇・四〇 | 一五・二五 |

戲劇類

**首都大戲院**

今天卓絕非常大貢獻

中國第一部偵探奇情驚險巨片

中國大偵探！陳查禮 返國第一案

白虹 劉瓊 徐莘園 顧蘭君 顧梅君 尤光照 譚志遠

**珍珠衫**

日本文化寫眞展 主催 南京大陸新報 新申報 日期 本月廿二日起廿七日止 會場本院

加映 汪兆銘先生和平救國演說 溫宗堯先生日本訪問記

**中央大舞台** 錦記 地址淮海路十五號

趙素蘭 張广逸 張鼻子 郭少華 蔡麗春 劉榮春 李碧君

今日日戲 遇龍封官 九更天 寶蓮燈 鴻鸞禧 空城計 起解 玉堂春

夜戲 李陵碑 探親家 落馬湖 捉放曹 雪豔娘

准於本月廿七日改演河北評劇

**南京大戲院** 夫子廟姚家巷

票價 對號四角五分 正廳二角五分 普通九分 對號預售

最後兩場機會難得 河北評戲 朱紫霞 標準皇后 暨永久社全體該員一齊登台

今天日戲 冀州城 權中緣 秦雪梅弔孝

夜戲 陳玉梅

陳吉瑞 趙韻聲 林素蘭 于占元

明天日戲 文武財神 男女加官 黃金台 鐵公雞 九曲橋 宇宙鋒 珠簾寨

夜戲 全部新玉堂春 對號開始預售

**更新舞台** 地址科巷A033

張桂軒 童素芳

武素蓮 彭秀芳 蓋俊亭 張連良 劉雪樵 華慧鸞 蓋蘭亭 孫慶春 錢雲鶴

日戲 殺四門 托兆碰碑 霸王別姬

夜戲 八本 唐皇與悟空

票價仍照原價

特煩錢君雲鶴全排演部 宏碧緣 預告不日公演

**羣樂戲劇廳** 夫子廟

黃桂春 黃桂秋 打漁殺家

王玉琴 王春香 鬧學

各大歌星羣芳會唱

**全安戲茶社** 地址貢院街A324

今日彩排 周英梨 孫豔芳 棒打薄情郎 麻姑上壽

各大歌星羣芳會唱

預告 重金禮聘全國唯一坤伶譚派老生 蔡金春 現已來京靜養數天擇吉登台

**明星大戲院** 地址四象橋

風雨無阻照常開演

筱荷花 趙鳳珍 評劇皇后曹金順 杜金花 花艷芳

日戲 水牢計 後集萬里長城

夜戲 全部八吊錢桃花庵

以上日夜兩場「曹藝員」得意佳劇後集」「孟姜女」被神人搭救有歌詞巧唱小曲尤有「五音連彈」桃花蓄事奇扮女巧生一男得中狀元團圓

預告 於十一月一號准公演 全部黃氏女遊地府 佈景綵頭現已完成 加緊排練 注意演日

**秣陵春** 夫子廟A391

大鼓書詞

已於二十一開演 先行試演 擇吉正式開幕

小如 馬鳳 朱學 重金禮聘南北名京韻泰斗 石豔 張云 葛文

讀林貞 張筱軒 青霞通

朱學妙 李 王金成 王金升 王少林 陳亞南 王大華 張學寶 朱佩彬 李妙 芳卿 豔芳

滑稽魔術團

邱季花 秦佩賢 李玉貞 馬忠翠

**大[illegible]香[illegible]**

茶食類

**正明齋** 北京 茶食糖菓店

重陽花糕 芙蓉糕 馬桂花蜜供 大小八件 細大八件 各種炸食 各種糖果 零整批發 批發山渣糕

本主人啓 北門橋魚市街 A326

**小蘇州** 夫子廟 食糖果號

精製應時 茶食細點 加辣牛肉 運到大批 本廠鴨肫 各種糖果 透味燻魚 各色肉鬆 巧格力糖 牛奶太妃糖

A1354

**太平村** 夫子廟 支店

椒鹽胡桃 九製梅皮 蘇州肉鬆 松子渣糕 肥兒奶糕 透味燻魚 各種葷素酥糖 滋養八寶粉 各種罐頭食品 葷油米花糖 一應俱全

珠江路太平村總店啓 A278

**馬慶康公司** 經理

小孩荀葡乾 馬寶山餅乾 沙利文餅乾 天產千菜菊

各種巧格力 奶油太妃糖 滋補千歲酒 三樂陳皮梅

自製：麵包—西點—蛋糕—餅乾

地址：中華路一六五號

**祥和南貨** 南京 茶食海味號

本號規模宏大貨品充實選辦南貨海味自製中西茶食餅乾糖果洋酒罐頭一應食品無不價廉物美門市批發一律歡迎

地址中華路府東街口一三一五號 A19

**萃華** 第一支店

本號經售 洋酒雪茄 糖果餅乾 可可牛奶 蜜棗糖蓮 定價克己 罐頭食品 咖啡紅茶 奶粉麥片 花色齊全 歡迎賜顧

地址珠江路口郵局西北首 A391

洋服類

**大新公司** 建康路一五一號

馬褲呢大衣 眞絲絨旗袍

大會

秋季大廉價

**恒興綢布局** 復業

大減價

花色繁多 售價低廉 代作華服 招待和平 實行薄利 搜羅齊備 放尺寬足 式樣新穎 誠實無欺 酬答顧客

地址建康路承壽 A368

# 各地通訊

## 英國無力援助法幣 四行搖搖欲墜
### 滬滙豐銀行亦受鉅大影響

（中聯滬訊）自歐戰發生後、滬市銀行業務情形大爲轉變、非特渝黨政府官辦之中中交農四行受其影響、即英商滙豐銀行亦受打擊、原以歐戰未爆發前英國尚能繼續援助渝黨政府維持法幣、人民對黨政府信仰心未曾減退、現歐戰興起、英國對德宣戰、當然無力援助支持法幣、故人民以渝黨政府信用無保障、紛將前存中中交農四行之存款、陸續提起改存各商業銀行、是以近月來本市各商業銀行存款漸漸激增、業務又呈活潑氣象、其以前購買外滙存入英商滙豐銀行之存戶、亦因英國已爲戰爭國家、恐經濟上將來發生問題、故均將購存外滙、改換美金票存蓄、是以滙豐銀行業務與存款、黃金時代似已過去云、

## 溧水縣署成立
### 吳知事發表施政方針

（本報溧水訊）溧水縣自兵燹以後、已經兩載、而縣治尙付闕如、茲經江蘇省政府委任吳碩人爲該縣知事、吳知事奉委後、即籌備一切、於本月廿三日赴溧就任、并於是日上午十時、就前自治會舉行溧水縣公署正式成立典禮、蒞溧友邦各機關、以及地方各團體、民衆代表、一體參加、主席吳知事、蹌蹌蹌、頗極一時之盛、茲將開會情況、略誌於左、

**主席致詞** 溧水自遭遇一次的事變、當然元氣大傷、所有人民散而之於四方者、人人都要興有家歸未得之嘆、所以我們溧水現在的情形、眞成了一幅荒涼的圖像了、幸賴友軍、宣撫、與地方有識的人士、自治有方、才免去人無噍類的慘況、得有今日粗安的現象、吾人有這個乘勢建樹的機會、碩人也是箇中一份子、當然休戚與共、痛癢相關、今既忝宰桑梓、何惜犧牲一切、惟望地方父老叔伯兄弟、時時錫以箴言、尤望友軍不時加以指導、値此風雨同舟、存榮與共的時期、庶不致隕越貽羞、茲擬訂施政方針數則、與諸君一商榷之、（一）聯絡友軍、以達到中日親善爲目的、而奠東亞永久之基礎、（二）蕭規曹隨、按照自治的正軌、逐步邁進、以期恢復溧水原有之狀況、（三）人事一切仍舊、不欲更張、并擇其勞苦功高之人員、特別獎勵之、（四）法律上不追既往、用免糾紛、聯絡鄉黨之情感、培養地方之元氣、（五）財政上一切公開、實事求是、以期款不虛糜、（六）擁定人才主義、誓不尸位素餐、人毋冗濫、事必躬親、（七）綏輯流亡、拯救困乏、暢達民生、安居樂業、（八）獎勵農桑、復興教育、生聚教養、用期東亞新秩序之奠定、

**友邦致詞** 南京特務機關隔地政治主任赤松隆致辭、本日是爲溧水縣公署成立之最有光榮之紀念日、是以鄙人於此典禮、欲表示多少意見、以爲致辭、回顧昨春我軍入溧水縣城以來、繼而自治委員會成立、而南京特務機關溧水班亦於十二月三日成立、其後我軍前川警備隊長、楠田特務班長、并李自治會長、暨自治會職員、互相取密切聯絡及提攜、專心盡意、對於溧水自治行政努力、故成立有如今日縣民全體盼望之縣公署、實誠可慶可賀之至也、今番又吳碩人知事奉節來溧、縣政益能希其鞏固、然此後鄙人特望諸位對於縣政益爲革新而確立之、使東亞新秩序早能達成、詞畢散會、已至下午一時矣、

## 總商會舉行籌備會成立會
**漢口**

（中聯社漢口二十五日電）武漢市總商會籌委會已具體化、委員定爲十一人、頃已發表、計成禹門、禹鳳逸、温技承、彭華庭、汪原洞、藍熙周、姚維章、謝有標、王養和、鄒濟之、秦鐸淸等、決於二十五日上午十時在親仁會內舉行籌備會成立大會、已柬邀各機關觀禮、至委員長一席、或將由藍熙周担任、

## 保護公路安全 縣署組養路隊
**崐山**

（中聯社崐山訊）崐山縣境內所有公路橋樑、在事變時、悉被黨軍破壞、致交通停頓、經維新當局努力建設、始修理完整、刻爲保護公路安全起見、特招集工人、設立養路隊、遇有損壞、則隨時修築、聞辦事處已組織成立、從此交通事業、日益發達而安全、

## 淮河水位日漸下落 災情不致擴大
### 三十餘萬災黎額手稱慶

（中聯蚌分社訊）皖省自遭此次事變、各項建設、均付諸祝融、繼而淮水狂漲、災民遍野、淹沒六十餘村浩刧、空前、極盡人間之慘、經省府建廳當局積極趕修防堤、賑濟會分別救濟災民、始告稍解、茲據建廳之淮水測量、漲度爲十六公里、頗最高度時、退落華氏七尺、刻冬令已屆、淮水可望漸趨下落、災情決不致擴大、皖省三十餘萬災民、咸額手稱慶云

## 秋雨雖連綿水位未增高
### 沿運河堤尚無若何影響

（中聯蘇訊）近日秋雨連綿、値斯運河水位高起之際、極足以影響兩岸運堤、記者頃向建廳探詢、關於此事之各問題、經該廳負責人答稱、秋雨對於運河之影響、胥視風向風力而定、以觀水位推之、尙無影響、最近三澇閘水誌、爲十八尺、較之最高水位已低落三尺餘、至於開壩一點、歸海壩之啓放、已無必要、現正籌備計劃、堵閉歸江壩、以備水而保灌漑航行云、

## 增進農產品收穫
### 吳縣編栽植方法

（中聯蘇訊）我國農民、對於耕種方法、素不講求、沿用陳法、罔知改進、是以產量不豐、經濟不裕、攸關民生、至深且鉅、郭知事曾基、以本縣係以米麥爲主要農作物、更應積極勸導農民、以資改進、而增生產、茲以禾稻收穫之期已屆、栽植冬作、亦須準備、亟宜及時指示、於是飭農業指導員于文政、擬編農民科學栽培方法、以期生產增加、而裕農村經濟、昨將于指導員編就小麥栽培淺見方法、如選種、整地、補種期、補種法、施肥、中耕、鎭壓、收穫、編成淺說、分令各鄉公所、迅即啓示農民、俾資領會而利工作云云、

## 蘇浙皖稅務總局 嚴禁私菸混銷
### 刊印核准登記捲菸牌名冊

（中聯滬訊）蘇浙皖稅務總局、以本市菸廠已將各種出品之捲菸牌名、呈請核准登記、行銷市面者爲數繁多、查緝人員稽查不易、更有私製雜牌捲菸入市混銷者、尤應詳細識別、嚴予取締、以杜偷漏、爰特將業經核准登記正式菸廠之出品牌名捲菸、列表刊印成册、分發上海查驗所、及上海租界捲菸查緝辦事處、并函送菸兌業同業公會查照、嗣後市面倘在發現雜牌捲菸、凡未列入表者、即未經核准登記之出品、概以私菸論、一經查獲、必從嚴處罰、以儆其餘云、

## 郵局拒收流用郵票
### 據調查滬市仍有三十萬元

（中聯滬訊）本市分幣籌碼缺乏恐慌、一度代用之郵局郵票、流用市面達四十餘萬、嗣因郵局方面以該項流用郵票、多被使用污壞與破爛、拒絕收回、以致本市一般經營小販商、遭受莫大損失、經租界區內工商團體領袖聯名商請郵局勿予拒收、以資救濟、但迄今此事仍未解決、郵局收回之數極少、據調查、現在市上已流用之郵票、郵局不允收回者、有三十萬元云、

## 米貴原因
### 奸商偸運至滬銷售
**常熟**

（中聯虞訊）本邑農產豐富、食米年有過剩、今夏忽告米荒、市價日漲不已、現屆秋穫、早稻見新、晩稻已收割、而米價仍無回落、常盤旋於十五元一石以上、民政廳關懷民食、電令調查眞相、以資抑平米價、豈知近日以來、依然未見鬆動、在此出新之際、如此高貴、將來靑黃不接、更屬不堪設想、故縣公署迭經米商呈請、開弛禁令、並召集米業領袖、勸諭從速議跌、亦無効果、記者以事關民食、特向各方探詢、據熟悉情形者談、當局雖禁令未弛、而奸商貪圖厚利、偸輪出境、爲數甚巨、此項偸運米船、輪往上海糶售、日有數船、大都係從福山裝載江輪、在深夜運輸、福山塘中、米船經過、絡繹不絕云、

## 日憲兵司令官 十川少將視察皖政
### 蚌埠各界熱烈歡迎

（中聯蚌埠分社特訊）日本憲兵司令官、十川次郎少將、邇爲明瞭皖省施政狀況起見、特不辭遠道跋涉、躬親蒞巡視、省府准特務機關通知、當飭各廳處、凡祕書科長以上職員、齊於二十二日下午二時、（中國時間）赴站迎迓、中聯記者聞訊、特雇車馳往車站、各機關代表均冒雨排立兩旁、計到倪省長以下各廳處長官代表、大民會、總商會、鳳懷靑年團、第一小學、崇正男女中學、鳳陽縣公署、簡易小學校、暨友邦軍政各界人士、約二千餘人立於月台恭候歡迎、至下午兩時許、火車自東方駛來、入站徐徐停止、於乘客擁擠之下、十川少將含笑下車、精神豪爽、有儒將風範、與各長官於熱烈歡聲中、一一握手、互道寒暄、情況至爲熱烈、雖細雨淋漓、俱皆精神百倍、十川遂乘汽車、隨往憲兵隊、並聞省政各當局於二十三日上午八時半於省府大禮堂、舉行歡迎大會、省府全體職員暨各廳處祕書科長等、均先齊集省府恭候、以表歡迎至意云、

## 武漢市建設局 建築三鎭平民住宅
### 漢口日內動工武陽在籌備中

（中聯社漢口二十五日電）關於添建漢口市平民住宅一項、經建局選定玉帶門附近空地、與駐軍商妥、讓出該地四分之三、面積十六萬餘方公尺、堪敷建築該項住宅之用、並經派員實地勘測、會具地形草圖、業經附呈府核示、已誌本報、據悉、不僅漢口市需建平民住宅、即武昌漢陽亦深感同樣需要、故該局已擬就武陽漢三鎭築情勢、暨建設初步計劃、書一面於武陽兩處積極覓地址、一面於漢口籌備興工、

## 租界居民紛遷滬西
### 市民登記應接不暇

（中聯滬訊）本市最高當局、以滬郊四野、匪類早經友軍痛剿肅清、同時爲保護良民返鄉安居起見、特在西區滬西班內設立辦理市民證事宜、凡有遣返滬郊故里者、須於事先向該處登記、並繳納手續費兩角、請領市民證明書一紙、茲悉兩租界內居民因生活昂貴、漸難維持、故紛紛前往登記、最近一周來、尤見擁擠、惟該班辦事員因時間侷促、凡有下午請領市民證者一槪拒絕、僅規定上午自九時起至中午十二時爲辦理此項市民證時間、餘時槪加拒絕云云、

### 租界空屋增多賃金仍未減低

（中聯滬訊）上海兩租界、因內地人民紛紛遷避來滬、以致人口激增、居住問題、發生嚴重困難、里衖無空屋容納、旅館客棧及公寓、均告客滿、一般二房東除增高房租外、并架床造屋、高價出租、房東房客時時發生糾紛、近兩月來、因滬地物價高漲、生活不堪負擔、相率離滬返籍、人口減少、居住問題、始稍平戢、空屋漸多、馬路電桿牆壁招租條如雪片飛舞、尤以蘇州河北區域空屋更多、但因物價激漲、電水費增加、房屋租金仍未減低云、

## 縣署舉行諮詢會議
**江陰**

（中聯社江陰訊）江陰縣公署、於廿二日下午一時、召開第二十二次縣政諮詢會議、主席何知事、討論事項如下、（一）奉財廳令縣金庫限一個月內組織成立、茲擬具經費預算書、請核議案、議決、照案通過、呈省核示、（二）茲擬定田賦征收處組織章程草案、並經費預算書、請核議案、議決、原則通過、章程及預算、交付審查、當推沈章兩會員爲審查員、（三）（四）略、（五）據游民習藝所、呈以氣候漸寒、游民衣被無着、造具槪算書、請求撥款置辦、是否有當、請核議案、議決、縣款支絀、籌撥爲難、寒衣一項、由縣令飭警所、將舊制服改做撥用呈交備案云、

## 虞商店濫發銅元券
### 縣署限期全部收回

（中聯常熟訊）本邑市場、因受銅元及輔幣缺乏之影響、商販交易、周轉不便、各商號爲應目前需要、紛紛發行代價券、以致糾紛叢生、縣公署暨特務班、鑑無相當保證、或有投機商人、濫發無度、有鑒及此、且因省財廳銅元券、即將發行、無慮銅幣缺乏、故特通告各商號、對於所發之代價券、限於半月內一律收回、限期之後、均不准流通市場、以免人民蒙受無形損失云、

## 賑濟貧苦災黎
### 武昌散發寒衣
**漢口**

（中聯社漢口二十四日電）時値深秋、氣候漸寒、一般災黎、無衣無食、觸目皆是、茲聞救濟會武昌辦事處、擬於急賑結束後、賡續調查貧民數目、以便籌辦棉衣、分發禦寒、

## 苦兒福音
### 楠本氏設中日小兒院
**崐山**

（本報崐山訊）友邦楠本安子、爲謀兒童幸福、並實施救濟起見、爰創設崐山中日小兒院、凡生後半歲至十二歲之兒童、願遣送該院敎養者、不分性別、均所歡迎、並供給食宿衣服、灌施相當敎育、額定三十人、即日開始報名、洵屬崐邑一般苦兒之幸福云、


# 百花牌

百花牌！好香煙
大家喜愛在心田

華生煙草公司出品

# 無毒長壽 有毒短命

能治癒梅毒．體毒
生出神効
神秘靈妙作用

普通的注射藥都是簡單的作用於血液內的、但是這毒掃丸是不一樣、把對於局部病症、心臟血管、內臟組織中侵入的強梅毒菌是不用提、甚至於腦脊髓的病症也生出神効！毒掃丸服藥容易、同時用後勿論怎樣頑固的舊病也滅絕其病根、掃敵其痛苦。痊癒此病就頭腦明晰、無病長壽、絕不知早老短命的恐恨！如其藥名、得着「神秘灵妙的排毒療法」的好評。輓近醫學的先進國日、德兩國的權威者、都應用於治療上、見其神効後都稱讚說稀奇的治療劑哪！

價目 二圓．三圓．五圓．十圓

# 毒掃丸

山崎帝國堂

# 遺失聲明

遺失聲明 茲遺失京市戊字第二一九三六號二一九一一號市民證兩張除向第五區公所呈請補發外特此登報聲明 下關永常街二十二號 梁懷之 高富明 全啓 B1599

# 南京 公共行

總行址鼓樓東
經售銀箱火爐 蒸溜水打字機 各種新式木器 經租應用傢具 代客拍賣貨物
電話二二七〇〇轉 A29

貿易商 福記洋行南京支店
麒麟牌麥酒 特約總販賣
日本酒 砂糖、其他 各種食料品
本店：碑亭巷六號 電話二一七四四
支店：上海、蘇州、無錫、鎭江、蕪湖、大阪

# 福記洋行被服大工場

在華中可稱規模最大設備完善
就業工人一千餘、機械五百架作業、能力一日四千套
製造一般軍裝並鐵道、工場、諸學校等之正服
價格低廉 不逾限期 A351

# 明星牌香煙

煙中明星 A362

夫子廟 仁昌聯號

# 升昌米號

本號爲擴展營業起見自本月即日起精選各色上等熟米特別減價以酬顧客之厚愛幸垂詧焉 謹啓 A355

無錫

# 大豐麵粉廠

綠山鹿 紅山鹿 紅福
總經理 吉田洋行
地址 復興路五五號
電話 二二三九一號 A297

# 新都無綫電行

修理 設計 一切不可思議疑難雜症
南京唯一無綫電行 保證顧客試聽滿意
公共演講器 電動揚聲器 長短波綫圈
設計無綫電各種另件 定貨約期不悞
中大小週變壓器 設計長短波收音機
附郵票五分來函詢問
南京國府路三號 A144

照相類

# 大同日夜照相

請君試攝比較 定獲贊許滿意
地點 中山路國府路口
電話 二三五六九號 A52
特備長條自動轉鏡

# 王氏照相

高貴照相 普通代價
祇有夫子廟貢院街
電光照相 A321

# 金陵日夜照相

注意！一元五角照相
四寸美術綢紋二張送八寸放大一張
請君試攝定許滿意
地址 華僑路口中山路一五〇號 A303

# 維新政府各省市縣宣傳會議特刊

孔憲鏗題

## 維新政府各省市縣宣傳會議之使命

孔憲鏗

宣傳工作與國家施政互相依賴。有不可分離之勢。此乃現代政治之特色，而此特色。更將依政治制度之進化。日趨顯著。蓋國政民情隨人類文明之進展。而大加繁複。絕對獨裁之專制政體既難以存在。則人民對於政治不知不識。悉聽支配者之任意處置。自屬不可能。且現代政治範圍至廣。若無全體民衆之一致協力。少數執政者欲使政策推行。亦殊不易。故現代政治之必要條件是。執政者應與民衆打成一片。國家之政策不獨須使一般人民徹底瞭解。並且須使人人各知所以協助推行之道。至於引導人民協助政治之主要工具。實即宣傳。是以宣傳工作在現代政治上有殷切之需要。

維新政府自成立以來。即有宣傳局之設立。其用意自不外把握現代政治之特點。由宣傳局負責引導人民擁護政府。而便新政之推行。惟宣傳局之成立。僅一年有餘。其時間甚暫。一切機構均未能如理想中之充實强化。因此過去所獲得之成績遂不能如一般所期望。加以在其初僅有中央宣傳機關之設立。各省市縣之地方宣傳機關皆付缺如。即有設立者。亦與中央機關不相聯繫。而各自爲政。步伐既不齊一。成績亦大爲參差。其在宣傳之効率上固難令人滿意。而偉大之宣傳使命。政府之宣傳政策。更無術得以貫澈。然爲一掃過去之窒礙。調整目前之機構。而圖未來工作之强化。因不得不有各省市縣宣傳會議之召集。聚各方賢達之士於一堂。詳察過去之欠缺與錯誤。以期獲得具體補救之方略。而形成維新政府治下宣傳工作之新姿態。俾得完成新時代之偉大使命。

吾人對於此次會議之希望。則欲藉各方意見之交換。以明瞭各地過去以及目前宣傳工作之實況。更由此會議決定今後之整個計劃。循此而進。以使一般民衆均得瞭解政府之政綱政策。而促進新中國新東亞之建設。其應商決之問題。則有宣傳機構之充實調整。工作人員之養成訓練。宣傳資料之收集傳播。以及對於各層民衆各種民衆團體之領導。而使之向建設新中國新東亞之途邁進。此外文化之發揚。娛樂之改善。惡化思想反動宣傳之撲滅。亦應在討論範圍之內。國內宣傳工作既得充分之籌措。同時自當更進而注意如何引起海外華僑之關懷祖國，擁護新政府並糾正國際之觀聽。以打破彼輩對於新中國新東亞之謬誤成見。

約言之。吾人在今日最重大之責任。即爲完成新中國及東亞新秩序之建設。而推進此時代巨輪之主要動力，則必爲宣傳。蓋無强有力之宣傳。則不足以掃除一切荊棘與阻礙。而使一般民衆均得對於新中國新東亞之形態有正確之認識。若認識不正確。則在實際施行之時。不獨雜亂紛歧。而有事倍功半之憾。且障礙横生。尙有毁於一旦之憂。爲鑒於此種形勢。自不得不召開宣傳會議。以圖宣傳工作之强化。在此次會議之後。凡爲參加本會議者。當無不奮臂而起。以協力共濟之精神而共同肩負偉大之時代使命。同時在其他各方面。亦盼能深察吾人之用心。而予以全力之賛助。

道鐸宣勤

梁鴻志題

## 目前之重要任務

中國派遣軍總司令部報道部長　馬淵大佐

維新政府誕生迄今已一年有半，隨日軍之戰果擴大，其治績亦日趨顯著，於最近更有汪兆銘先生等和平救國運動之進展，由維新臨時兩政府暨各地新政權之協力，新中央政權已達產生之時。保有殘喘之重慶容共政府，益速其崩毁，而東亞新秩序之建設，亦漸得就緒，興亞之黎明已至，誠爲同負興亞職業重責者之所同慶也。但金字塔並非成於一夜，雖今日內外各種情勢，頗有利於吾人，然將來之歸趨，仍有不能逆料者，新東亞之前途，尙不免艱險重疊，大業之完成、全賴最後之努力。

在此重要階段之中，安定民心，徹底普及維新精神，實爲促進建設新東亞之最緊要問題，其實現之方法，則有下列兩途。

一、民衆組織之擴大强化，以民衆喚醒民衆，如此原始而有效之方法，實最適合中國之國情。

二、以與行政組織併行之宣傳組織，對民衆作廣泛而徹底之宣傳，則爲更進步之方法。

前既有大民會之强化組織，繁備陣容，而達到大飛躍之進展，現又有維新政府各省市縣宣傳會議之組織，於宣傳機能，更發揮無遺，維新政府誠堪祝賀者，而和平救國空氣充滿國內，正臨一大轉機之時，則使一般民衆認識東亞之新事態，並使瞭解反共和平中日提攜之必要，實屬此爲最緊迫之急務。現以行政院宣傳局爲中心，召集各省市縣宣傳會議，從事討論宣傳之統一，研究宣傳之實施方法等工作，可謂最適合適宜之措置，本會議之能獲得劃期之偉大成果，自屬無疑。

更於此時機，吾尙有一希望於維新政府者，即爲組織側理强有力之中央宣傳委員會，以圖强化宣傳，與統制之一合化，亦當爲最重要之事項。

## 宣傳局過去之工作及今後努力之方針

中華民國維新政府之設置宣傳局，以爲政府最高宣傳機關，始於民國二十七年五月九日公布之「行政院宣傳局組織條例」。據該條例第一條之規定，宣傳局之任務，第一爲闡揚維新政府之政綱，第二爲聯絡國內外之情報，依此任務而產生之職權，有如下列所述：（一）關於書報雜誌之管理事項，（二）關於國內一切刊物應行指導或統制之事項，（三）關於國外重要情報及宣傳資料應行溝通之事項，（四）關於聯絡國內外記者事項，（五）關於戲劇電影之指導并檢查事項，（六）關於播音演講及書面宣傳之必要事項。其依此任務而產生之組織，局置局長一人，承行政院長之命，綜理局務，監督所屬職員。局長之下，置祕書二人，科長三人，附設宣傳委員會，以爲宣傳上之重要機體。

民國二十八年三月十八日，維新政府行政院組織法重行修正，宣傳局之在行政院下，始確定其地位，據該組織法之規定，宣傳局職掌以下各事：（一）關於國內刊物之指導及統制事項，（二）關於國外情報及宣傳資料之蒐集調製事項，（三）關於通俗文藝之改善事項，（四）關於口頭及書面宣傳之設施事項。此四種職掌，與前述「行政院宣傳局組織條例」中之所規定者，雖詳略稍有出入，而大體則無甚分別。

政府既確定以宣傳局爲政府最高之宣傳機關矣，其首任局長，於民國二十七年五月二十八日，發表劉驤業氏充任，其時政府設置未久，規模粗具，其可資爲宣傳之事實者，約爲以下兩事：（一）政府初建，國人之觀感未新，故凡政府機構之設立，與政府人物之活動，非被指爲傀儡，即被目爲漢奸，蜚疑交集，謗言繁興，宣傳局爲祛國人之疑竇，並一新國人耳目之計，對於新政府所以創設之緣由，曾以口頭及書面，再四詔告國人，以見政府立場之所在。（二）其時蔣政府與日軍作戰，長江一帶，中日兩軍尙徘徊於安慶左右，後至武漢失守，其間約五六個月，國人以共受蔣政府之虛僞宣傳，猶爲蔣政府之作戰實力、猶未可小覷，恢復淪陷區域，猶或有望；宣傳局爲糾正事實之錯誤及誤解曲解之謠言起見，亦曾以口頭或書面，揭發眞情，再四詔告國人。

二十八年二月二十七日，宣傳局長劉驤業氏辭職照准，繼任局長之孔憲鏗氏，對於局內機構之調整，益求完密，對於宣傳人員之羅致，益求充實，對於宣傳任務之推進，則繼續以往之成績，益求廣大普遍，而其時距武漢廣州之失守，已四閱月，距維新政府之成立，已近一年，距維新政府由滬還京，各院部設置完備之日，已約略五六個月，情勢既多不同，宣傳任務，自當因時代之進展而益求其發達。茲備以時期順序言之，則宣傳任務，在二十七年五月宣傳局初成立之時，可謂草創時期，二十七年十月以後、可謂逐步進展時期，自今年二月以後，直至最近，可謂入于軌道之時期。惟吾人緬懷過去。凡所成就，距原定之目標尙遠，而言念來茲如何完成和平，救國建國之大業，益覺責重事艱，尤須吾人盡其最大之努力。茲值各省市縣舉行宣傳會議之際，謹就一年餘工作情形，而述其梗概如左：

（一）關於國內刊物之指導及統制者　自維新政府成立之後，各地報紙及雜誌，均應時產生。就此類刊物之宗旨而言，雖皆爲建設新中國及新東亞而努力，但在行政方面，必須有統一籌畫之機關，以爲之指導監督，而後力量集中，始克盡量發揮宣傳之效用。因於宣傳局之下，設一新聞組。其任務爲就蘇浙皖三省已成立之報社，加以改組調整。關於新聞之採用，與評論之撰述，務求其合於倡導東亞和平，及維護中華民國利益之主旨。

新聞出版　第二二一期（每逢星期四出版）

自二十七年三月二十八日以後，直至最近爲止，在宣傳局指導之下，所成立之報社，有南京新報，杭州新報，及蚌埠新報，蘇州新報等十餘家，通訊社則有中華聯合通訊社及其各地分社，宣傳局隨時與各報社及各通訊社保持聯絡並隨時指示其要點，考查其成績，以期達到新聞紀載詳實之目的。

宣傳局對於各報館及通訊社，既有指導監督之全責矣。但以各報館及各通訊社之設置，遍於各地，平時公文往還，只爲大體上之提示，而由局派遣專人，分赴各地，實際負檢查新聞言論之責，又覺一時不易辦到，爲權宜之計，遂於本年七月，制訂「檢查新聞暫行標準」計十項，呈經行政院通令各省市政府，暫行代爲檢查。此種辦法，係採用取締出版物之「事前監督」制度。所謂「事前監督」制度者，即出版品須經檢查後，方得出版，故又稱檢查制。宣傳局對於各種取締出版物之方法，以爲事前監督之檢查制度，最爲有效，因實行此制，則不良出版物必無發行之可能也。

除實行檢查制度而外，尙有三事，足資一述者：（一）以宣傳局首都爲全國施政之中心，所有各院部施政之實況，欲其宣達迅速，盡爲全國人民所明瞭，特商請各院部於每星期三，輪流招待中外新聞記者一次，由宣傳局派員陪同招待，直至今日，未嘗間斷，各院部在招待席上所發表之施政狀況，均經陸續刊載於各報爲中外人民所共曉，此於庶政之推進，不無助益。（二）宣傳局以事變之後，從事新聞事業之人員，多遷向內地，即有少數遺留於維新政府治下者，倘不予以訓練，則新中國之建國精神，彼輩既多未諳，秉筆之下，難免發生外誤，因特設立新聞人員訓練所於本京，招收高中以上之畢業學生，授以新聞學上之各種智識，計今共辦三期，各屆畢業人數，約爲二百名，多已分發各報社及各宣傳機關服務。（三）上海租界華文報紙，以受蔣政府之買收與麻醉，故所揭載之事實，多爲虛僞之宣傳，所撰之評論，尤多誤解曲解，宣傳局爲糾正與論之誤謬與新聞之不實起見，特於上海設立新聞檢查所，從事檢查工作，其檢查之結果，按日依規定之報告表，填報管局，以便考核。

以上爲宣傳局一年餘來，關於指導及統制國內刊物之概況也。所可慨者，自事變以還，華文刊物，除報紙及通訊稿外，餘如雜誌書籍及其他出版品，數量既不甚多，質量亦尙待改進。宣傳局對於國內刊物，既負有指導及統制之責，以後當本其應有之使命，確定所以發展之計劃，俾所有宣傳文化刊物，得爲有秩序之進步，蓋吾人確認新中國之文化，必須以心物交流之二元文化爲中心思想，苟此中心思想，能深入於全國人民之心，而成爲公共之信仰，不但可以求個人之生存發展，且可進一步求國家民族之生存發展，而實現全人類之和平生活。宣傳局即爲負責規劃推動之機關，且爲執行聯絡之中心，其應負之使命，尤在於全體人民組織作用之中，發生實行統制之力量。

（二）關於情報及宣傳資料之蒐集調製者　所謂情報，係指國外情報而言，所謂宣傳資料，係指與宣傳有關之資料而言，茲先述蒐集國外情報一項，自維新政府建國之後，國外各項出版物，對於維新政府，有極端贊成者，亦有恣意毁謗者，其贊成之處，固多予吾人以勇氣，其毁謗之語，亦予吾人以借鑑，且國外情報，多爲第三者之言論，勿論贊成與毁謗，悉有不少善意存乎其間，吾人于蒐得之後，爲之分類調製，在一方面，可作吾人救國建國之參考，而在另一方面，則更可根據第三者之言論，轉而堅定吾人救國建國之信念，與夫吾人從事救國建國之目標與方法，以引起國際間之同情。蓋每一國家之新建，國際之間，必多持懷疑態度，惟有根據國外之情報，從而述明吾人之處境，待此類懷疑態度已經冰釋，則以國際間之共同利害，以及人類同情心，必能于精神及物質兩方面，對我爲盡量之援助矣。至若蒐集宣傳資料，吾人除于蒐集情報及調製宣傳資料已如前述而外，凡關國際國內宣傳資料，亦悉分類調製，或黏貼成册，或依時期之先後，將某種事實演變之跡象，分序黏貼，或以某種事實爲中心，而將與某種事實有關之各類事實附帶聯貼，以見其間之因果關係，此雖爲宣傳局內部之事，而其對外作用，則有下列兩事：（一）宣傳局之簡單任務，爲宣布政情及宣達可以公布之各方情報，欲此項任務之完成，首在以事實昭示于大衆，使接受此宣傳者，咸能依直接及自然之指示，認爲此事實爲可信，而發生行動上之積極表示，宣傳局所以調製各項宣傳資料，即爲適應此目的故也。不然，宣傳自宣傳，事實自事實，在「空言無補實際」的原則之下，不僅使宣傳者無以取信于人，而且反足以因空言的宣傳，而得到反宣傳之結果，引起一般人之疑慮，（二）吾人既確定以眞實觀察國內，爲吾人之信念矣，而反宣傳之存在，尙多惡意宣傳，故其「危言聳聽」，猶足以淆亂一般人之耳目，吾人自當根據眞確之事實，以及不動之信念，以眞實打破虛僞，以事實證明謠傳，宣傳局所以調製各項宣傳資料者，亦爲適應此目的故也，惟有持「事實勝于雄辯」之態度，乃能糾正一切不合理的思想與行動，以統一全國人民之意志與實力。

以上爲宣傳局一年餘以來，蒐集國外情報及蒐集宣傳資料之概況也。此後宣傳局之宣傳計劃，當視維新政府建國之成績如何，而繼續推進，因之，關于蒐集宣傳資料，當亦因之而有不同。蓋凡一國之政事，已否踏入新的階段，端賴從政者之努力與否，又賴平時政事之努力有無表現，及表現之成績如何以爲指歸，藉以表現此項成績之功具，屬于文字，而宣傳局者，則以文字宣達政治成績，爲其應負之使命也。

道鐸宣風

各省市縣宣傳會議特刊

溫宗堯題

（三）關于改善通俗文藝者　所謂通俗文藝者，其範圍至廣，其効力影響于社會人心者亦至鉅。事變以後，擧凡中日親善之眞諦，東亞永久和平之意義，尤非藉通俗文藝，不足以激發全國人民之心緒。至若改善通俗文藝之方法，擧其要者，有如下列二事：（甲）改善電影，此項工作，在前臨時政府時代，曾由立法院製訂電影檢查法，并組織電影檢查委員會，專司檢查電影之責，誠以電影之在教育上，効用至宏，倘運用不得其當，貽害于社會者至深，倘運用而得其當，則轉移風氣，改良人心，較之以文字或口頭宣傳，其効用尤或過之。（乙）改善民衆讀物，民衆讀物，流行最廣，其影響于國民道德思想及修養者，至深且鉅，其改善之方法，首在釐定一民衆讀物之標準，凡連環圖畫劇本歌曲等，合于此項標準者，則容留其存在，并設法獎勵其廣布，其有不合于此項標準者，則責令修改，或予以禁燬取締，以免其貽害民衆，除此而外，尤在按照標準民衆讀物之規定，編印若干民衆讀物，以資流布。關於改善民衆讀物，宣傳局現尙未能着手。關於改善電影，在積極方面，已有中華電影公司之設立，從事製造分配與推廣適合建設新中國與新東亞之影片，以一新國人之視聽；而消極方面，關於電影檢查與登記之工作，亦正在規畫之中，不久即可次第施行。

以上爲宣傳局一年餘以來，對於改善通俗文藝之工作，因迫於環境及期日，而成効未覩，自覺慚愧。惟吾人之信念，以爲一國文化之水準，不在少數優秀人才之增高，而乃在廣大民衆智識之增高，所謂文化者，實爲人類生活之特質，在人類生命過程中，爲取得生存，自不得不與自然環境鬥爭，而爲維持自己之生命，又不得不取得生活之資料，此宇宙與生命之接觸，便產生文化，故文化也者，由生活方面而言，固可謂之風俗習慣制度工具及其他物質文明，而由另一方面言之，實乃思想之系統，民族之信仰，社會之團結也。倘更就一整個民族言之，一民族之興衰；全視該民族之物質生活是否現代化，學術思想，是否精進，以及人民倫理道德觀念，是否正確以爲轉移，凡一民族，其思想正確，生活現代化，以及倫理觀念正確者，無不興，反之無不敗。蓋以文化與民族，實隱示社會進化之方式，加速社會進步之力量，并具有喚起民族向上心理之作用也。吾人本此信念，今後將對於改善通俗文藝方面，益求所以自勉之道。

一而十十而百百而千千而萬都認識中日親善奠定永久和平

陳羣題

（四）關於口頭及書面宣傳者　宣傳局關於口頭及書面宣傳事項，略如下述：（甲）特殊的宣傳事項，茲擧其要者言之，本年三月三日至九日止，爲建設東亞新秩序運動週，其用意所在，爲促起維新政府治下之人民，對於建設東亞新秩序之意義，咸有一深切之「解與重視」，宣傳局爲負起宣傳上之使命起見，除指導各報社發行特刊外，并請各院部長官廣播演講，編印小册，散發傳單標語，俾建設東亞新秩序之重要意義，得以深入民間，此一例也。本年三月廿八日，爲維新政府週年紀念之日，宣傳局爲擴大慶祝，特參加各院部聯合組織之慶祝籌備委員會，担任該會之宣傳工作，自三月十五日起，所有宣傳局全體職員，一律參加，其工作之可紀者，如組織紀念講演會，如樹立紀念區紀念塔，如編製維新政府週年紀念刊，今日印行之「維新政府初週紀念册」即爲彼時所編定者，此又一例也。宣傳局既爲維新政府之最高宣傳機關，故凡國內外各展覽會之徵求物品者，多向宣傳局徵集，或請其代爲徵集，就中如日本大阪之東亞建設博覽會，名古屋之興亞博覽會，台灣總督府之時局展覽會，國內如南京之各院部政績展覽會，杭州之中日親善展覽會，溧水之興亞博覽會，均由宣傳局盡量供給各種宣傳資料，此又一例也。（乙）普通的宣傳事項，茲復分編撰及播音兩項言之，關於編撰者，宣傳局爲應時代之需要，已編印之宣傳局叢刊，計共六種，以後當陸續編印，以廣宣傳。至於定期刊物方面，現所出版者，爲「新東亞」旬刊，已出至十餘期，社會觀衆，尙多好感，此後除注意「新東亞」一本身之充實外，尙擬另行編印季刊一種，以綜合說明維新政府建國之實況及未來建國之動向。其次關於播音者，初爲每週一次，繼改爲每週兩次，遇有各種紀念日，則另增特別播音一次，其所播講之內容，俱陸續刊載

（下接第三版）

頑淋白帶斷根聖品

強利比兒　強力リベール

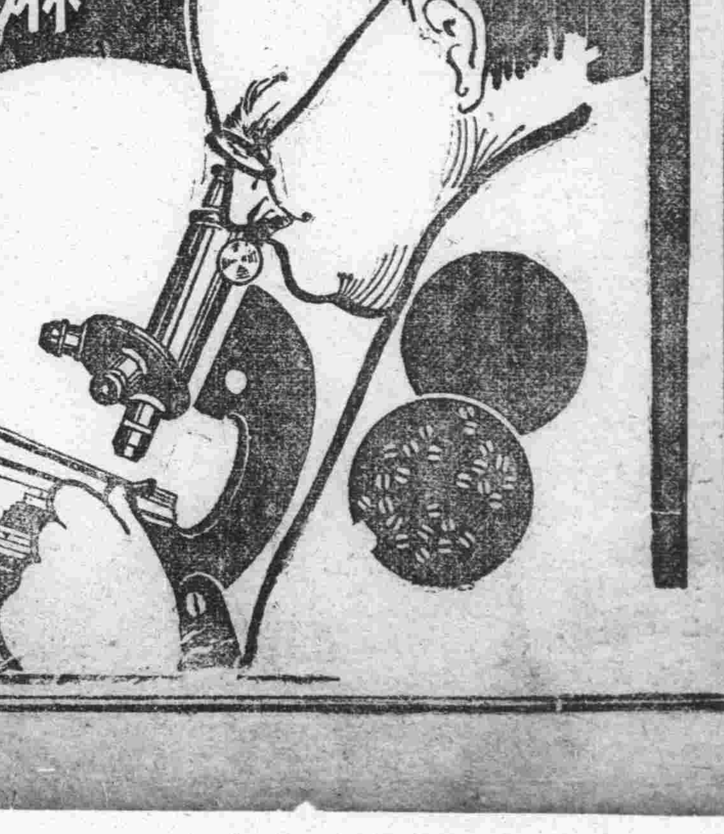

殺菌滅淋　根本清濁

頑淋惡帶　從此無憂

强利比兒乃最新發現之化學特效藥也不論新久白濁婦女白帶等症其功効之迅速尤在梅毒六零六之上均具驚人偉効、列入淋病必要之標準特效藥

最强大絕倫之療淋作用

內服强利比兒藥力能直接輸入血脈、隨血液之循環、藥力無遠不屆、遍滲透全身、各組織血液內發生一種抗淋素、起喰菌作用、殲殺一切之淋菌誓不留菌、住痛消腫止流、尤其餘事、據患者經驗無論任何惡性男淋女子白帶能藥到病除、靈效無出其右、洗滌注射一概不用、輕者强利比兒一盒斷根重者兩盒準斷尾永不再發

患家請即服一盒早服早愈

病家勿必焦慮、毅然速服强利比兒、苟誤服尋常淋藥遷延時日徒增痛苦耳如亂投藥石或施以洗滌注射電療等方法、只求一時速愈而致遺患將來、强利比兒較市上販賣之此種尋常淋藥、效力實値數倍至十數倍、與似而非之所謂化學新藥不能同日而語、藥力超群、副作用絕無、此因本品純精度極高而配製絕妙、故各地醫家莫不交口贊許、因此驚異的大發明、淋菌必可絕跡云!!

【主治】急性淋・慢性淋・膀胱炎・副睾丸炎・淋性攝護腺炎・淋性關節炎・尿道炎・子宮內膜炎・婦女淋疾・丹毒・敗血症

經理　東亞公司南京支店　南京中山路九二號

發行處　竹村製藥廠　日本大阪市東區南久太郎町二

●各埠大藥房均有出售

（上接第二版）各報，并已編印成册，舉其要旨，凡國內外發生重大情事，而有說明伸論之必要者，則敷陳事實，參以理論，務使數項情事之重要性質，爲全國人民所能瞭解，就中如排擊蔣政府者，則吾人播講「蔣政府崩潰前之虛僞宣傳」，及「汕頭陷落後之蔣政府」，溫院長及陳內政部長之訪日也，則吾人播講「溫院長陳部長訪日之使命」，維新政府之創設華興銀行，則吾人播講「對於華興商業銀行應有之認識」及「法幣跌價與華興銀行業務的發展」，最近和平聲浪，彌漫全國，倡導者雖爲少數之政治領袖，而感覺需要者，實爲全國大多數之民衆，於是吾人深感和平之擴大時期，已經來到，則播講「和平聲中的三個問題」及「響應汪先生的和平運動」等。以上爲宣傳局一年餘以來，口頭及書面宣傳之概況也。吾人回憶蔣政府自抗戰以來，亦曾以播音方式，宣達其政況與戰情，但以其技術之拙劣，與事實不能與宣傳相吻合，自始至終，即不爲國人所置信，蓋根本已失其宣傳之效能矣。而且跡其宣傳之方法，往往因某種宣傳之失敗，而累及於可以有效之宣傳，甚至於使其根據事實的宣傳，亦爲人所懷疑，而不敢置信，「欲蓋彌彰」，「弄巧成拙」，此在蔣政府方面，實不乏可舉之例證。而吾人之所謂宣傳，尤其在播音方面，其惟一之目的，則在以宣傳說明轉變引發及創造合於國家民族所要求之事實，而消滅與此目的相反之事實，以達吾人宣傳之最高任務，此後播音，當本此目的，益求充實內容，以實是實非，供獻於全國人民之耳鼓。

最後，願更爲一言者，一般誤解宣傳之人，每提及宣傳兩字，便以其本身，即含有虛僞性質，此實不明宣傳之意義，乃在於以至誠之信念，闡揚已定之國策，固毫無虛僞性質存於其間也。昔孫中山先生曾謂：「武昌起義，表面上雖是軍事奮鬥的成功，但當時在武昌的軍隊，因爲沒有起義之先，他們受過了我們的宣傳，明白了我們的主義，才爲主義去革命，所以這種成功，完全是由於宣傳奮鬥的成功」。孫氏此論，雖專爲武昌革命而發，但其觀察點之適用範圍，初不必以軍事爲限，其他一切政綱政策之推進，何莫不然。蓋苟能利用眞實之宣傳，則以一傳十，以十傳百，由思想之轉動，而發生信仰之堅定，更由信仰之堅定，而發生偉大之力量，吾人素所倡導之「和平救國建國主張」，當能因之而實現也。

## 從宣目抗戰說到綏靖工作

任援道

我中華民國幅員之廣，物土之饒，甲於全球，苟能政得其人，勵精圖治，何至演成今日之局面，溯自蔣氏柄政，一意孤行，只顧自身祿位，甘爲異色人種之鷹犬，不惜生命塗炭，悍然與同文同種之日本輕啓戰釁，同室操戈，箕豆相煎，事變以還，喪師百餘萬，糜爛十數省，驅無罪之民，委之鋒鏑之中，此千古之罪人國民之公敵也，時至今日，蔣介石非特不自悔悟，猶復包藏禍心，以最後勝利爲號召，長期抵抗相標榜，散布黨羽，屠殺異己，巧立名目，鼓制民脂，更利用無知愚民及地痞流氓，予以游擊隊便衣隊名義，使之擾亂地方，彼輩游民，素無職業，一旦受此榮寵，自必任意胡爲，或則三五成羣，設卡斂財，或則聚衆攔截，行同盜匪，或則借搜查之名，行搶奪之實，匹夫無罪，懷璧其罪，殺人越貨、綁架姦淫，無所不至，是以良善之民，莫不痛心疾首，而深恨蔣介石之禍國殃民也，援道受政府付託之重，知人民望治之殷，自職司綏靖以來，一本拯溺救焚之心，不辭勞怨，不避艱險，先就我蘇浙皖三省各重要地區，規畫設置綏靖區七處，招撫歸順之散軍，施以嚴格之訓練，以期共負防勦匪共保衞地方治安之責，年餘以來，無日不與匪共相搏擊，所幸將士用命，上下一心，是以時獲勝利，近爲統一編制充實實力計，就各區原有部隊切實整理，淘汰老弱，認眞點驗，並親加檢閱，詳爲訓示，以冀養成勁旅，蔚爲國用，至對於轄區內之所謂游擊隊便衣隊等，一本剛剿柔撫除惡務盡之宗旨，依照原定計劃，逐漸推進，並爲安定閭閻起見，促進地方組織鄉區防共自衞團，以期增強人民自衞能力，輔助軍警之不足，他若取締及查驗自衞槍炮等等，亦已次第實施，總使匪共無所匿跡，姦宄無從施其伎倆，俾難後人民重享昇平之樂焉。

聲應氣求

夏奇峰題

## 交通事業之展望

江洪杰

孔子曰，「德之流行，速於置郵而傳命」，於以見遠古交通，當以郵傳爲最捷，故孔子引之以爲喻，而交通工具之貴在速捷，亦含義其中矣。

自十九世紀初葉，瓦特氏有蒸汽機之發明，援用機力，推進舟車，於是交通方法爲之一新，十九世紀末葉，立特氏有滑走機之成功，援用機力翱翔天際，於是交通工具又爲之一變，其新也，其變也，無他，求其速中之速，與捷外之捷耳。

然吾因之有感於中國交通之不堪回首也，當夫事變之時，對於初具雛形之交通一切工具，破壞摧殘，迨於去年維新政府成立，本人承乏交通部之後，始將路電郵航諸政，重新從灰燼之中，扶植而起，慘淡經營，勞費支撑，一年以來，內秉政府新定之政綱，外荷友邦熱誠之協助，各項設施，以次恢復，截至今日，雖去東西各國交通之發達，尚覺瞠乎甚後，而種種努力設備之結果，以期合於交通速捷之原則，則初無二致也。

維新政府之始立也，危疑振撼，民感以憂，及其今也，德布邦甯，民具以安，即維新政府交通工事所未及之區域人士，且亦望風來歸，共談國是，豈孔子所謂，「德之流行，速於置郵而傳命」者非耶，茲將最近交通概況，撮述於后，藉供參考，前瞻既往，策勵來茲，雖一簣之始基，實抱無窮之展望焉。

### 路政

一，華中鐵道公司運輸之成績。

華中鐵道公司成立以來，對於業務之改進，迭經遵照本部之指示，努力邁進，是以數月以還，該公司之客貨運輸，均有相當之成績，茲將本年五六七各月份，每日客貨運輸之平均收入，略述如下，計五月份每日客運之平均收入爲二〇，二九二元，六月份每日客運之平均收入爲一八，七四八元，貨運爲一五，二四六元，七月份每日客運之平均收入爲一八，二九〇元，貨運爲一五，七六一元，此外該公司所營汽車業務之每日平均收入，五月份爲二六八元，六月份爲一三四元，七月份爲四六二元，此係該公司營業收入之大概情形。

二，華中鐵道財產臨時整理委員會之組織。

事變以後，各鐵路之路基，備受損毀，若不設法整理，日久頗難查考，爰特組織華中鐵道財產臨時整理委員會、以便從事調查整理，該委員會已於十月十二日舉行第一次會議，當時國有財產整理要綱及評價要綱，業經分別通過，此後即根據此項要綱，進行調查，及評價之工作。

三，愛路列車之行駛。

各省市鐵路沿綫居民，前爲維護行車起見，業有鐵道愛護會之組織，華中鐵道公司近爲增強沿綫居民之愛路思想起見，將各種日用必需物品，特開行愛路列車，特別廉價出售於各愛護會會員，以期加惠鄉民，而收共同維護行車之效，此項愛路列車，已在滬杭綫杭州長安間，及長安王店間，分別行駛，不久即將行駛於京滬綫矣。

四，杭富杭塘兩公路開駛長途汽車。

關於長途汽車之整理，現正在各省擬具切實辦法之中，至最近恢復之公路，計有二綫，一爲杭富綫，（杭州至富陽）一爲杭塘綫，（杭州至塘棲鎭）以上兩綫，均係由華中都市公共汽車公司擔車經營。

### 電政

五，推廣華中電信事業。

華中各地電報電話局，次第成立，規模粗具，最近又在嘉興與常州龍潭等處，各設立電報局一所，蚌埠電話局，亦已正式通話，上海一隅，計設有電報局及收報處九處，因該埠地廣人稠，原有設備，尚嫌不足應付人民之需要，復令在該埠提籃橋，福建路，愷自邇路，西摩路，卡德路，吳淞路，勞勃生路六處，各設電報收報處一所，並於同時在本京中山北路增設收報處一所，至安慶電話局，及浦口電話設備，不日亦可完成。

六，推廣國際電信事業。

中德中意暨歐洲全境，以及與馬尼剌舊金山直接無綫電報，早經暢通，其與英國倫敦，法國巴黎之直接通信，建設亦正在積極進行中，並於十月三日試行交換電波，不久當可正式通報。

南京與日本各主要都市之無綫電話，業於十月八日起通話，其結果異常圓滿，雖遠隔重洋，聲音甚爲清晰，且通話次數，極爲擁擠，此足徵兩國人民需要之殷，此後中日間通信瞬息可達，兩國人民之連絡，藉此必日臻親密矣。

七，改進電信機件。

本部對於各電信機關之設備，最爲注意，舉凡不合現代化條件之機件，無不力促改善，現已有多數電報局採用最新式高速度自動通信機，每分鐘可拍發二三百字之多。

### 郵政

八，本京郵務之發達。

二十八年度計劃，原擬在本京增設支局三處，郵票代售處若干處，以便民衆，現已增設郵票代售處十四處，一俟覓得相當房屋，即將原擬增設之支局一律添設齊全，蓋最近收寄各項郵件數目，已較前增至百分之四百，實有增設局所之必要。

九，津浦郵車即可實現。

自京滬津浦兩路通車，長江通航後，運輸郵件，頗感便利，如津浦通車能附掛郵車，則郵遞更形迅速，南北郵件僅於二日內即可到達，已飭郵政當局與鐵路方面接洽，不久即可實現。

十，航空郵件之進步。

航空路線，先有南京福岡線之開創，其後上海至漢口，及上海至北京兩綫，亦次第恢復，均可帶運郵件，尤以京滬一綫，最近每日可以交運郵件兩次，殊堪滿意，本京各局所收航空郵件，每月已達兩萬件之譜，其進步頗爲迅速。

十一，各地郵務之情形。

鎭江至丹徒諫壁與埤城之郵件，向由郵差運遞，每日一次，自九月初以來，此項郵件，已改由華中都市自動車公司之汽車帶運，每日增爲兩次。

吳縣（蘇州）寄發內地各處之郵件，已由各小輪公司向郵局訂立郵運合同，予以帶運，其寄往吳江盛澤及嘉興之輕類郵件，均由蘇嘉鐵路運遞。

無錫大多數之小輪公司，已向郵局訂立郵運合同，帶運各地郵件，當地現有郵政支局三所，與事變前僅差一所。

十二，各郵局開始辦理「軍票匯票」。

近因軍用票及法幣均在市上流通，爲便利公衆起見，自本年十月一日起，在滬蘇浙皖四郵區內，各郵局間開始辦理「軍票匯票」業務，匯款人得以軍用票向各該局購買軍票匯票，收銀人在兌付局兌取，亦領取軍用票，各項手續，均與國內普通匯票相同，僅匯費須以軍用票交付耳。

### 航政

十三，拖駁船管理暫行章程公布施行。

本部航政局管理船舶各章程節，經擇要制定公布，茲因拖駁船業向航政局登記者日漸增多，且經陸續向該局請予轉呈領用執照，本部自應先行制定章程，於管理時方得有所依據，此項章程，業經制定呈院准予備案，並已由部公布施行，本部更將根據章程，製備執照，一經印就，即可照章頒發應用。

十四，發給船舶國籍證書。

近來向航政局請求丈量檢查，辦理登記手續之船舶，亦復衆多，航政局已陸續將合格船舶之檢查證書，登記證書，噸位證書等，轉呈到部，本部正在審核中，俟查核無異後，即可照發船舶國籍證書。

十五，中華航空公司增資近況。

關於中華航空公司，資本自六百萬元增加爲五千萬元一案，因與臨時政府及蒙疆自治委員會有關，故於政府聯合委員會中提出討論，已有相當進展，維新政府對於現物出資，已組織評價委員會，將來該公司機構擴充之後，業務，將更見發達，對於航運，必有顯著之貢獻。

## 維新政府各省市縣宣傳會議規則

第一條　本規則於第一次維新政府各省市縣宣傳會議開會時適用之。

第二條　本會議出席人員規定如左。

一，行政院宣傳局局長，二，行政院宣傳局祕書，科長，科員三人，三，各省政府市政府宣傳主管人員各一人，四，各縣政府宣傳主管人員各一人，五，大民會總本部暨各地聯合支部宣傳主管人員各一人，六，各地新聞記者俱樂部各派代表一人，（如尚未成立俱樂部者可由當地各報社記者及通訊社聯合推舉代表一人）七，南京新報社一人。八，中聯社總社及各分社各派一人。九，各地廣播電台各派一人。

第三條　本會議列席人員如左。

一，軍司令部代表一人。二，軍報導部代表一人。三，顧問部代表一人。四、興亞院華中聯絡部代表一人。五，各地特務機關各一人。六，上海及南京日本記者俱樂部各一人。七，南京同盟支社代表一人。

第四條　本會議以行政院宣傳局局長爲主席。

第五條　本會議開會日期定爲十月二十六日至二十八日共三天其程序如左。

第一日（十月二十六日）上午九時舉行開幕式，十時至十二時開預備會議，下午二時至六時同。

第三日上午九時至十二時開正式會議，下午二時至六時同。

第三日上午九時至十二時開正式會議，下午續開會議並舉行閉幕式。

第六條　預備會議主席由本會議主席任之。

第七條　會議時不得有左列情事。

一、二人以上同時發言，二、談笑喧嘩或朗讀文件，三、其他妨礙議事之動作。

第八條　本會議及預備會議之紀錄及整理人員，除固定者外，並得由主席臨時指定若干人員，共同擔任之。

第九條　本會議出席人員之提議案，應以書面詳具議題理由及辦法。

第十條　出席人員提議各案，宜於開會前三日送交行政院宣傳局（維新政府各省市縣宣傳會議祕書處），整理後分別編入議事日程。

第十一條　凡提案性質相類似者得順序編列合併討論。

第十二條　議事日程應記載開會時日，並將呈告及討論事項，分別編列。

第十三條　議事日程由本會議祕書處編擬，呈送本會議主席核定之。

第十四條　議事日程及會議有關文件，須先行油印，分送於出席及列席各員。

第十五條　議事日程所列議案不能付議者，得保留之或付議而未能終結者，則由主席將其他議案提前順序討論之。

第十六條　本會議列席各員，得將意見建議於出席者，以備採用爲議題。

第十七條　前條之建議，經出席者採用爲議題時，須依第九條之規定辦理方得列入議事日程，提付討論。

第十八條　本會議之議席，俱編列號數，出席各員之席次，於預備會議時規定之。

第十九條　列席各員之席次，由本會議祕書處定之，臨時特許列席者亦同。

第二十條　出席各員對於討論之提案，有欲發言時，應起立呼主席並報告其席次號數方得發言。

第二十一條　凡討論及每一提案時，主席得請原提案人說明其旨趣。

第二十二條　開會期間中主席得酌定時間宣佈休息。

第二十三條　於宣佈休息或會議中止時，發言未畢者，得於重開會議時，繼續發言。

第二十四條　發言過久或所言溢出議題範圍者，主席得糾正之或制止其發言。

第二十五條　凡議案經相當時間討論後，主席得宣告討論終結舉行表決，無論何人，不得再行發言。

第二十六條　凡議案經相當時間討論而不能舉行表決時，得交付審查，由出席各員公推審查委員若干人審查之，並將審查意見，提交下次會議討論表決之。

第二十七條　凡議案經表決或審查後，認爲必須臨時起草各種文件時，得由出席各員公推起草員起草。

第二十八條　表決之方法，以多數定之，若贊成與反對之人數相等時，取決於主席。

第二十九條　列席會議者，得陳述意見，但不得參預表決。

第三十條　議事日程所列之議案，議畢後由主席宣佈散會。

第三十一條　主席得因議事之必要，酌予延長時間。

第三十二條　臨時動議，須俟議事日程中所編列各案議畢後提出之，並由動議人說明其意旨。

第三十三條　本規則呈由行政院院長核准施行。

「宣傳會議案一覽」見第一張第三版

各省市宣傳會議特刊

布化傳命
速於置郵
爲民喉舌
爲國陽秋

顧澄題

在昔之歲，昧於支隣，鬩墻各釁，泯泯棼棼。維新肇啓，保土恤民，櫛沐風雨，備嘗苦辛，忍乃有濟，同我熙春，宣德達情，列郡周巡，曉音瘏口，暑夕霜晨，勞來安集，道鐸是循，振聾發瞶，期息烽塵，流光如駛，星周於辰，紀述成績，勗勵同仁，凡屬胞與，毋忘艱屯。

嚴家熾

醫藥類

兒科專家 兼內婦科
中醫張仲樑
診所 明瓦廊九十八號（原住新街口） A346

私立同仁齒科醫院
羣牙醫師主辦
科目 口腔外科 牙列矯正 治療拔牙 其他一切 各種鑲補 疑難牙病
總院 本京中山東路七八號「馥記大樓原址樓下」
分院 中山北路五〇八號「鼓樓醫院南首」 A142

專治內科外科性病科 附設一純齒科部 特設電療科愛克司光
樵山醫院
出診每日下午四時至七時 門診每日上午九時至下午四時 星期日下午休診 祝節日全日休診
院址中山路一二七號 A350

省二醫院
統治內外花柳產婦小兒眼耳鼻喉等科 女醫接生 包戒煙毒
時間 門診上午八時至下午四時 出診下午四至六時 急症不限
院址碑亭巷二四七號

中青齒科醫院
科目 口腔外科 拔齒科 治療科 鑲補科 口蓋補綴科 齒列矯正科
院長 齒科醫師 林中青
院址本京游府西街四五號南京廣播電台東首 A95

金鍼科 國醫李靖方診所
專治中風不語，半身不遂，口角流涎，口眼歪斜，牙關緊閉，手足麻木……
門診上午八時至下午一時 出診下午二時 A136 急症請隨到隨診
地址白下路昇平橋十一號

國醫 推拿專科徐希濤 同京應診
專治筋絡關節……
門診上午八時至下午四時止 過時不候
診所 南京太平路實業部對門植牛仙處 A295

周炳華醫師
主治內外花柳各科
原在太平路設太平診療所事變後遷移白下路昇平橋一二一六號 A103

葆初診療所謝惟仁醫師
照常應診
主治內外各科尤精內科及花柳科
時間上午九時至下午四時
地址昇州路二六三號（米巷口對面） A127

強身保腎丸
每盒一元 買一盒送一盒 A313

主治，沙眼，雲翳，及各種時行目疾
白敬宇眼藥
店址：南京朱雀路奇望街
分銷處 新街口漢中路 白下路昇平橋
本外埠各大藥房均有代售 A131

疥瘡 濕毒 三日包好 無効還洋
次焦頭第三次包可痊癒
代售處南門大街新中央藥房 昇州路中華藥房

鴉片嗎啡海洛英戒煙新藥試用品可向批發處函索均可
新海洛斷癮
鎮痛、鎮靜、鎮痙、停咳，安眠，毫無痛苦將毒戒淨
第一特効靈藥 注射用十支五十支百支 內服用三〇片一〇〇片
批發處朱雀路同濟藥房 夫子廟廣生藥房 建康路太和藥房 昇州路中華藥房（本市各大藥房均有出售） A261

菜館類

維揚 好好樓 現已正式開幕
地址夫子廟首都大戲院對面即原計緣茶社原址

新開 仁記 江蘇飯店 現已正式開幕
專辦維新筵席 零拆門出菜碗 隨堂招待顧客 改良各式和菜 特邀蘇滬秀妹 房間清潔舒適
夫子廟貢院街六十六號 A349

焙後研碎
珈琲製造販賣
每一磅自一円四十錢至四円
南京市中山路新街口 京ビルサンパウロ珈琲店 電話二一七八八 A344

廣東 四五六祥記粵菜館
特製過橋雞粥 價廉味美 無不咸宜 如蒙惠顧
比衆不同 每客二角 妙齡名妹 竭誠歡迎
薄利主義 宴會便酌 殷勤招待
地址夫子廟龍門街口十號 A353

豫豐泰協記酒菜社
本社新到大批毛洋澄大蟹 特聘名廚烹調時鮮 ……竭誠歡迎
地址：口新姚家巷廿九號 A243

福昌飯店營業市價
自十月一日實行以新鈔日票爲單位
早茶 日金一円 法幣一元二角五分
午餐 日金二円 法幣二元五角
晚餐 日金二円五十錢 法幣三元
南京中山路五十七號 電話二二五七七號 A275

明湖春粵菜館 高等筵席 星期美點
廣東人製的臘味此時用之送禮或佐餐是最適人胃口的
特聘專門技師 巧製各式臘味 原料揀選上乘 價錢格外克己
中山路四一號 電話二二四六號

## 神經流

王京

據說，人們的行動大半是依賴着神經流，所謂神經流，便是神經細胞中用以彼此互相交通的工具。所以，神經流的現象頗不易想像，它似乎是一種電流式的作用，然而如果要想去捉摸一下，却又不着邊際。

譬如在深夜，在沉寂的氣氛中，我時時似乎能摸到我自己的神經流，而且能發覺它們的來蹤去跡。

有時，人的身體極感疲乏的時候，兩眼朦朧欲睡，四圍對於我有點兒模糊，於是，我靜止着心跳，腦中似乎異常的空虛。但，這情景並不能繼續多長久，我忽然地警覺了！四圍從新是我的了，這時，我可以清晰地辨別我的心跳，同時，我便摸到神經流的活動。

如果遇見這樣的現象，那天晚上便得失眠，而許許多多奇怪的幻想便會立刻溢輪到我腦子裏來。

有時，我想像如何跟人談笑，而談笑的又是那未帶乎緋色的事件。當然，我的心地異常地舒適，甚至我的談笑也會看出幽默的意味。

立刻，我的身子又似乎覺得異常地飄忽，也許是一陣微風，將我帶到那婀艷的薔薇叢裏，那兒有甜蜜的露珠，有惹人的刺棘。

忽然，那細小尖銳的刺棘竟會漸漸地長大，變成一座險惡的黑松林，我的四圍沒有一些人的氣息，看守着我的祇是那些毒蛇和猛獸，而那紅艷的花朵遠遠地藏在深林之底。

我努力地追求那紅艷的溫柔，不顧一切地向前奔走。然而我失望了，當那深林中滲進暗慘的月光，清晰地啓示我腳下有峻惡的怪石地滾滾的深淵。

我的神經流又似乎像驚虹燈管中電流一樣跳動着發出嘖嘖之聲，我的血液奔騰得有如海洋裏的怒潮，終於血管爆烈了，而我的眼前祇是一片廣漠無比的血漬。

點點，這裏，好像是已到了頂點，神經流又常靜下來，薔薇，深林，深淵和血漬，都消失了所在地。日光從窗口射進來，照着壁上一幅山明水秀的圖畫，四圍仍靜寂異常。

我自己寬慰着自己，說：這也許便是生活，我一生的事蹟。然而我並沒有達到頂點，我的血液還沒有崩潰。

我這樣自言自語，捉摸着神經流的來蹤去跡，直至天要露出微白，月光從窗口消失。

## 秋樓小擷 (下)

勵志生

過去中國的文壇，雖屬使我們「失望」。怪現象雖多，不比現在「流毒」之深。過去新詩壇，十分熱鬧，如雨後春筍一般的新詩作家，爲湊熱鬧，爲出風頭，爲避難就易，如瘋狂一般的大出其「詩集」。雖說是不健全，鬧得那樣的一榻糊塗。但不比現在增添了「麻醉」的原素。

文壇，當然是全國愛好文藝的朋友，共同「欣賞」「開闢」的樂園。我沒有見過中國的文壇，多半是帶有「赤色思潮」的自號「當代」的文藝家，胡亂的縱橫！國內稍稍負有聲譽的刊物，（純潔的除外）形成了他們鞏固的堡壘，他們挾着無數的「毒菌」，向民間「放射」「傳染」！

多數人所認以爲「新文學」的「健將」，用了「排山倒海」的力量，踐踏文壇美麗，燦爛的鮮花。不是發表「蘇聯的印象」，「莫斯科觀感」，就是列出一部「實施共產的步驟」，「社會主義的理想建設」。犧牲了文藝的「眞潔」，去稱頌「共產黨」的政策！「史太林」的偉大，呀！這班「健將」畢竟是神明華胄優秀的種子，就差將中國文壇的影片，移到「莫斯科」去開映，公演。

所謂文壇「新文學」的「健將」，帶了他們一羣的「衛隊」——在他們赤色思潮醉下的人們——猛烈地兇暴地來迷惑我們純潔的青年，可憐，我們抱着熱烈的情緒，踏上了文壇的荆棘。

唉！中國的文藝界，近幾年來好像「無能」之舟，當然，有不少與奮的純潔的「飾品」，可是，我們不忍再看那班「健將」縱橫，使得中國的文壇，佈滿了暗礁！

我們同情鐵男先生的呼號：「打掃文壇」！掃除荆棘途上的「毒菌」，栽培文壇上「燦爛」的，「美麗」的鮮花。我們更需一步創建「新中國」復興的進一步，把我們文壇的國景，

力地點綴出一些生氣。我對他那種「麻醉」的文藝，希望我們的戰士，……下總攻擊！……一齊歸盪，並產生偉大地，有力地，反共作品！使我們「新東亞」的文壇，達於「登峯造極」的境界。「麻醉」地，「腐敗」地文藝，給我們極大的好教訓，就是在復興聲中，養成「更生」的，「有望」的魄力！

### 三、高峰幻夢

說牠是『眞情』罷？那我也有點懷疑。說牠是『假意』吧？那我也不能承認。分明那歷歷如繪的境界，像幕幕的活動電影，呈躍在我的目前，深印入我的腦海。我渾身緊張得汗濕衫襟，駭恐懼，戰慄，彷彿陷入絕壑萬仞的深淵裏，肝膽爲之掉栗。那末，『魂夢』非我有，『肉體』非我有，以及『精神』，『心靈』皆非我有。我幾乎哭了，我呱呱的一聲，打破了秋夜沉寂的空氣。

夜色曚曨得可怖，山林發出蕭瑟的鳴聲。山上的夜，一派纏繞着陰暗深冷的思緒，陰寒礴到心邊。山徑是怪石磷磷，山澗是潺潺曲流，滿途的荆棘，刺傷了皮肉，刺破了足脛。我顧不得疼痛，一攀一躍，一蹶一驚，拉着樹幹，草根，摸着的是突出的小石塊，尋着的如怪獸蹲坐的巖石，有時遇到密密的篁籬，有時碰到敗堵瓦礫。我氣喘，汗流，心靈不知如何的放置。

那邊茂林裏衝出來一羣「赤色」的毒蛇猛蛇，展佈「恨惡」「猙惡」的手段，向我進攻，向我一個純潔孤獨的青年，我手薄弱着進攻，我心懷着「畏懼」，足亂了，全身出了冷汗，然而戰慄是沒有用的，我祇有隨便找尋了一條短棒，鞏固了自己的陣線，鼓勵起自己的勇氣。

好！幾次的搖擺，幾次的掙扎，終於戰敗了「赤色」的惡獸。他是世界的共敵，人類的公敵！有着他的存在，山居的人們，是永久不會安寧的。

我是凱旋了，拖着軟綿綿的沉醉朱醺的腿兒向前行，熱辣辣地。走呵！走呵！那不是一彎上弦月的光亮嗎？到了山峯了，努力呵！爬上去吧！這才是一個雅樂值得欣賞的所在，縱目遠眺，看月色下的宇宙，是一片澄潔鑑麗的境界。

我疲倦的眼光，深刻的注視上面那塊石牌上寫的什麼？八個大字：「東亞和平！」「東亞復興！」

我禁不住歡欣鼓舞，我終於達到了「和平」的最高峯，我疲乏的安慰，發出激昂的歌聲：

「和平！是我們幸福安樂的泉源！」「復興！是我們東亞建設的更生！」

我甜蜜地睡了，到了第二天「和平」的鐘聲，激盪在我地心頭，耳畔！我在高峯下跳起來，趕上復興的最前線！

## 江南日記

六月六日（星期二）

悠悠不歇相思影

晴。天氣漸熱，蘇城市上漸現仲夏景色；轉瞬端陽，又是一個佳節也。午，岳母自崐來，攜粽子枇杷至；枇杷爲蘇州產，今反自崐攜來，把顯見隔宿；粽子則先天中佳節而來，殆爲超時代之點綴物歟？一笑。爲逃百花街李岳母家，於去冬之變，轉由港逃回上海，今共全家都在滬上；內弟已失業，最近李岳母始由滬回崐探望，視其故居，已成一片瓦礫；寄居其族家，以老年好佛之人，歷此劫餘，不無悵惘焉！

目前蘇城百貨公司，有女職員名姚正希者，年二十餘，貌頗可人，爲蘇屬之常熟人，以與人發生戀愛問題故，備受刺激，遂仰藥自殺！事出後，關係方面用電話通知報館，要求一弗加刊載焉。溯自事變以來，一般女性，因生計關係，靈趨於女店員或女侍之一途；雖足以解決目前生計，但以色誘人者，恆因色而自斃，已數見不鮮矣！古諺有云：「象有齒以焚其身」，女子其可以色自炫乎？

沈君昨自滬返，下午到社，攜來一古鏡，蓋渠今日以五金購得者。鏡式極小，直徑僅三寸餘，質潔玲瓏，周身現黑漆水銀光，背作連理水藻菱花；以式測之，殆爲唐宋間物？而沈君以其花紋圖案，與余案頭所置懷光英文本「洛陽古城古墓攷」中，所攝出土古鏡像片，有相同者，極言必係秦鏡。因鏡鼻四周，有纖細篆書一週，數之得十四字；乃用顯微鏡逐字審辨，十四字居然全體省識，知係兩句極香豔之鏡銘。其原文曰：「毋約愁思悲顧鏡，悠悠不歇相思影」！詞句類宋代「夢窗」「草窗」之詞，遂斷爲唐五代以後之閨中奩具；以示陶君，陶亦爲首肯焉。近來余與沈君搜覓古鏡，首注花紋式樣，次及水鏡光色，并留心於鏡銘之辭句；凡西漢時代圖案簡單，銘文質樸，蝕銹無光者，概不收集，反之，共有銀光晶瑩，圖案美麗，銘辭香豔者；雖貴亦必羅而致之。且以近來所得之經驗，即使滿身銹蝕，而於其表面附着物之裏層，是否有水銀光，一望即知；購歸略加剔刷，即成晶瑩奪目之佳鏡。自詡鏡之鑑別收藏，已超過『富齋』蓄鏡時代之老眼光，而有新的科學進步矣。

## 夜夢！

碧璇

這是陰歷九月中旬的時候，料峭的秋日底夜風，正如那銀白的月光，正如那喧嘩過後底沉靜，給與我以陣陣的抖顫，神志稍爲清晰一些以後，更感覺到四週沈寂的空氣如鐵錘般的壓人，大約也是我喜歡孤獨地沈浸在淒涼底裏的天性使我如此，我於是呆立着向四圍癡癡地凝望了一下。

夜是沈靜到了極點，沈靜得彷彿像整個世界已經死去了一樣，銀白的月光，白淨得又彷彿像空中洩往下來的泉水，灑着，灑着，灑滿了整個地上的一切，一切都蒼白得像死人底臉色，突起的疊疊小丘，孤獨地靜伏在月光之下，那天腳之下，無窮的遠處，剎隱剎現的黑影之中，撒佈着一點點黯淡的燈光，渺小得如稀落的晨星。

一閃一閃的酷似漾瀲的倦眼，河，那條窄狹的銀河，白帶似的橫亙了這廣泛的平原，河水一無呻吟嗚咽似的悠悠地流着，悠悠地流着，連潺潺的微息都聽不到，反射出的只一道淒涼的寒光，仰視天空的明月，皎潔的圓圓的，高佔着那長大一色底中央，看起來又好像是一塊高懸的明鏡，和明月渴別了好久的我，竟目不轉睛的望住了她，彷彿一旦和久別的友人忽然重逢，要向她仔細地審視端詳，是否還是昔日的模樣？然而，奇怪得月面更見得蒼白了，蒼白得愈看愈可怕，受了一種身不由主的力底支配，我立刻低了頭，背負着月光，拔腳向着茫無適從的方向跑了起來。

我看見我面前瘦長的黑影急驅地向前跑去，歸在地上的月色太蒼白了，蒼白得像無瑕的白璧，我恨不得閉起了我的兩眼，我不知爲什麼直覺得有什麼可怕的東西藏匿在這條茫無適從的大道上，我也不知爲什麼直覺得今晚的形態有點反常？

我眞莫名其妙的不知爲什麼今晚竟如此地使我不安，我儘是偏促的踱來踱去感到今晚過分的戰慄與恐怖！

不知這樣一來，我竟踏進了一間粗陋的臥室，心中頓時寒慄了一下，月色仍是那麼地蒼白，望着對面的屋上，好像蓋住了一層厚厚的濃霜，那麼地慘白，要是慢不經意地瞥眼一望，誰都要誤爲白天裏下過了大雪，沈寂啊！夜是沈寂到了極點，沈寂得彷彿像整個世界已經死去了的一樣！

在這沈寂得死一般的夜，我夢裏閒遊似地離開了這粗陋的臥室，向着這條茫茫的狹街上孤單地走着，忽然遠處起了一陣汪汪的狗吠聲，吠聲雖起自遠方，也許是景色太靜寂了的緣故，聽起來仍舊是非常的響亮，漸漸地漸漸地傳來了一漏胡琴的悽音，接着一種若斷若續的吁唱聲也可以聽得出來！「九月裏來是重陽，重陽美酒菊花香，滿滿斟杯奴不喝」——

「拙夫飲酒不成雙」，啊！淒涼的月夜，淒涼的哀音！果然不久，迎面來了一個衣衫襤褸的賣唱女人，她一個人在自拉自唱，一眼看見了我，唱聲忽然停止了，胡琴也不同地竟走了過去，汪汪底悽音漸漸地消歇了，狗吠聲又起自我背後的遠處叫了起來，我無意識地旋轉身軀向背後一望，那個街頭的賣唱者，那個……已經消歸烏有了。

夜又回復了原來的沈寂，死般的沈寂，壓人的沈寂，

走着，走着，到了一個曠野的地方，望望頭頂的天空，微斜的明月，仍如明鏡似的嵌在長空一碧的澄淸的天際，在這死般的沈寂中，他顯露出冷酷的面龐，冷酷得愈看愈覺冷酷，蒼白得愈看愈覺蒼白。

狗又在不知什麼地方吠了起來，夾雜着一陣淒音的胡琴聲，當我重復地向着月亮，再度凝望的時候，恍恍惚惚又聽到剛才的哀音裏的連哭帶喊的鶯呼音，狗吠聲。我，不得不然地重回到這一間粗陋的臥室，在這一間粗陋的臥室裏，我孤單地沏上一幕如此這般的淒涼夜夢！

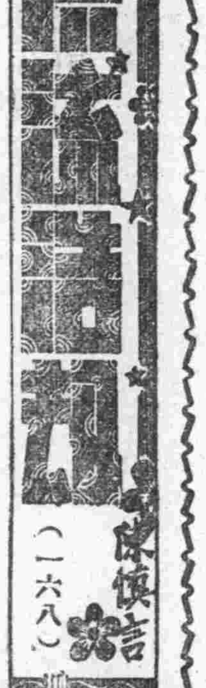


六 禍不旱行

閨慧見瑞昌打發了老媽，心裏更是害怕，只低着頭，不敢抬起來，瑞昌伸手去握她的手，閨慧身子一縮，瑞昌道：「屋裏沒有人，怕什麼！」閨慧向闊哥一指，瑞昌把頭一搖，挨了過去，閨慧道：「看少爺熱度高不高？」瑞昌此時，內心裏已竟熱度高到極點，那顧看闊哥什麼熱度！紅着兩眼道：「你不必說這些了，我今天不能……」閨慧一看瑞昌來勢不對，忙抽身由床前繞到床後，兩手扶着床欄，說道：「局長請你自重！」瑞昌那能聽閨慧的話！一面又趕了過去，由床後又繞到床前，瑞昌再逐到床前，閨慧又繞到床後，一眼看見小櫃上，放着一把剪子，隨抓到手裏，大聲道：「局長你再逼我，我就刺進去，死在這裏！我本不想死在這裏，連累你們，現在通得我沒法，我只有死在這裏了！」瑞昌一看閨慧手裏，拿一把利剪，也嚇住了，忙道：「你快放下！快快放下！這不是鬧着玩的。」閨慧道：「局長你出去」，瑞昌道：「你放下，我出去」，閨慧道：「你不出去，我不放下。」瑞昌道：「你這人眞傻，有什麼事，都可以商量，何必如此！你這樣來，太不講情理，不是你答應我，我也不能如此，你旣答應我，今天又這麼樣，這不是成心騙我嗎？你還有什麼不滿意，可以說來，我替你想法，可是土元還沒回巻嗎？這事很好辦，我明天到局裏，就下條子」，閨慧聽了，仍不做聲，只把手裏利剪一揚道：「局長，你請出去，我沒有什麼可說的，你不出去，我死在你眼前，你不要後悔」，瑞昌道：「我並沒有虧待你，你何必如此呢？」

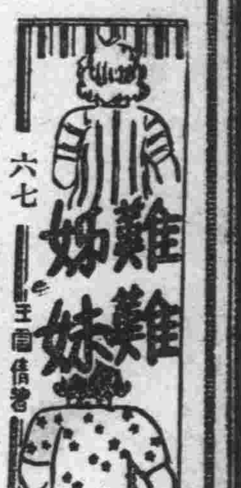


### 第四回 慨切進良言乘機洩密 癡迷施巧術蓄意謀財

瑤英聽他轉到瑤華身上，早不能再忍耐了；氣哼哼的道：「你先別說妹妹呢，我就是這樣。有錢給你胡花去，我自己却捨不得花一個。你以爲我眞個說她嗎？」干寶和見她怒容滿面，知道自己的祕密；一定是被瑤華揭穿，不承認也是不成了。可是承認，又怕因此將這財源之地失掉；暗自着急！急中生智，便將足一頓道：「你不用生氣，我本不想和你說，無奈別人先毀謗我；我不能不說了。」瑤英一怔道：「你有什麼話你就說吧，誰也沒有毀謗你。」干寶和也冷笑道：「沒有人毀謗我嗎？華兒和你說什麼來。我早就知道她一定有法毀謗我。可是，她這也是先下手爲強的辦法；我不肯害她，她倒先傷我。好，好，你們是姊妹，當然你們比我近。我既是不能見信于你，我就又何必在這裏？你現在是闊小姐，當然眼皮高的多了。不要緊，你看我不配，你可以直接明說：我不是和誰撒賴。」他這樣含糊着作做了一番；瑤英稍動疑心，追問他說的到底是什麼意思？干寶和道：「華兒近日爲什麼鬧着要上學？你知道嗎？」瑤英道：「她因爲師範已經念了四年，還有二年就可以畢業；所以再念二年，完成了一個整個的學業。」干寶和由鼻子裏哧的一聲笑了道：「這話除了騙你，我絕不敢相信她是念書去。」瑤英聽他還是這樣吞吞吐吐的說，隨急道：「你不用這麼吞吞吐吐的，乾脆說吧！華兒不念書去，幹什麼去了？」干寶和眼珠一轉道：「現在你們姊妹，誰手裏有錢？」

## 莫愁湖與莫愁城

莫愁湖，爲金陵名勝之一，相傳爲劉宋時盧家少女名莫愁者居此，湖以人名，人以湖傳，迄今湖濱有華嚴菴，菴內鑿鬱金堂，堂中懸莫愁及中山王遺像，遊人至此，莫不瞻仰，詩人有：「盧家少婦鬱金香，海燕雙棲玳瑁梁」之句，及「不及盧家有莫愁」之詞，殆即指此，概可想見當年之盛。堂上有勝棋樓，史相傳明太祖與中山王徐天德弈棋之處，蓋明時此地即爲徐中山園也。鬱金堂之東，有軒豁然，踞於湖上，北面臨水，全湖在望，每當夏季，湖中芙蕖盛開，紅白紛紛，清香撲鼻，洵爲消夏佳地，遊人稱宜。鬱金堂西，有曾公園，屋架水上，凭欄遙矚，其北則清涼山在焉，山色湖光，相映如畫，遊人每樂而忘返，此金陵莫愁湖之勝概也。

莫愁城者，乃德意志帝斐列特二世所營之宮闕，於勃都壇也，一風車橫於宮前，帝以其阻礙視線，不宜旣望，召風車之主，車主對曰，車猶帝之有德國也，人之命於其夫之風車也，若有人欲奪德國，帝其聽之乎？帝詢之秋官，然後定奪，未爲晚也。帝色喜曰，朕之國法，能信於民如是耶，朕與叟爲鄰，當共享天樂，逐名其宮曰莫愁，叟姑莫愁，德國之勃興，自非偶然，愛民若是，惟蔦蘿繞之，今風車尚存，僅供人憑弔而已！夫莫愁二字同也，一以名湖，一以名城，無論古今，中外，各得其宜，意實相同，今者棘榛載途，瘡痍滿目，安得有莫愁湖以遊之，有莫愁城以居之，不知有漢，無論魏晉，亦人間之清福也。

石城

大東酒樓
高尚酒席 應時佳餚 零折碗菜 隨意小酌 早茶細點 早晨茶賣
特聘新到蘇滬妙齡名妹招待服務慇勤 奉送 承蒙賜顧特別歡迎
地址 夫子廟貢院東街 A102

大加利西餐社
標準西菜 比衆不同 招待慇勤 價廉味美 薄利主義 宴會便酌 房間雅緻 方知言之不謬也 請來嘗試
地址國府西街六十七號即綏靖部對面 A310

樂園飯店
本社專辦維新筵席 零折碗菜 隨意便酌 改良和菜 早晨細點 各省佳餚 蘇滬秀妹 隨堂招待 如蒙惠顧 應有盡有 竭誠歡迎
地址朱雀路一百三號另一 A412

大陸西餐館
由九月一日起 午餐一元七角五分 晚餐二元 早茶一元
本館專應定期宴會 代售歐美大菜 德國火腿 香腸 罐頭食品
地址中山路一七號 電話二二〇一九三號 A25

上海分此 美美食品公司
營業要目 經濟客飯 各色大麵 美味滷菜 各色菜飯 雞鴨魚粥 包辦筵席 冷熱湯炒 隨意小酌 應有盡有 如蒙賜顧竭誠歡迎
營業時間：上午八點三十分起下午十二點止
夫子廟貢院西街 A323

浙紹 六華春酒菜館
地址貢院東街 電話二二七四七號 A161

專辦 遠光飯店
高尚筵席 宴會便酌 殷勤招待 改良和菜 無不咸宜 賜顧諸公 早茶細點 妙齡名妹 一定滿意
地址 維新路 中山路口 A29

大羅天菜社
本社特色 喜慶禮總 經濟和菜 早晨麵點 房間淸潔 如蒙惠顧 高尚筵席 隨意便酌 價格低廉 女子招待 特別歡迎
地址 石鼓路明瓦廊口 A5

新開 吳宮飯店
各界旅客注意 房間優美 佈置新穎 附設浴室 禮貌週到 器具摩登 花園別緻 清潔衛生 開幕伊始 總堂富麗 空氣新鮮 茶房訓練 定價低廉
地址慧園街四號 A260

太平洋酒菜館
本號照常營業 津川名菜 女子招待 空氣流通 咖啡部 各種筵席 房間清潔 如蒙惠顧 彈子房 隨意便酌 坐位寬暢 特別歡迎
地址 夫子廟 貢院東街 電話二一七四八 A21

元記 別有天酒菜社
屆此秋風送爽菊花宜人之時本社全部振刷一新 可謂別有洞天 特聘名廚精製高尚酒席應時佳餚 敦請蘇滬名妹殷勤招待 更覺別有手腕 希各界仕女賞臨
電話二二四三九號 地址夫子廟 A25

鞋帽類

盛錫福 呢帽總庫
新式美觀 貨全備 齊全
發行所建康路三山街 支店北門橋 大華帽行新街口

天津 三聚鞋莊
本號經營數十餘年向抱 在茲所需原料飛漲之際 本號不惜工本 選最高尚材料精製時式男女各鞋新式皮鞋出品 特加提高精良耐久 承蒙惠顧竭誠歡迎
中府東街 A71

夫子廟 華美男女鞋室
時屆秋令特向上海運到大批各種女式奶黃色皮中高跟軟木底 高貴名鞋樣式入時 凡上海目前最新穎之皮鞋本號辦全運到 男女各種 比較貨呢花緞素緞取用頭號皮而售價 竭誠歡迎各界來試即知本號非一般專以報章宣傳欺騙者所同日而語也 A11

天津 久福 鞋 建康路 承恩寺
憑雄厚技術 造大量時鞋 作偉大貢獻 求顧客滿意 A267

文具類

二偉書店
經售風琴部 專修風琴 兼配另件 配音準確 整舊如新
學校用品 儀器文具 參考書籍 應有盡有
備貨充足 定價低廉 花色齊全 附設金筆部 修理自來水筆 兼配各種另件
門市部建康路三十一號 A340

北京 萬恆永 證章文具
總號龍門街二五號 分號建康路一二一號
總號萬恆興專製陸海空軍證章獎章帽章領章徽章銀盾禮品獎品俱全
分號專造農工商學兵證章獎章特別新式喜壽禮品專運歐美各國自來水鋼筆教育文具用品 本號大爲經售中華學新民金筆廠出品金筆經理處 A328

南京 泰和製版所
精製 銅鋅版 照相銅鋅版 奥鋼版 套色銅版
特點 出品精良 交件迅速 代客寫繪 取價低廉
地址中華路三三二號